

O REGISTRO NA CVM NÃO IMPLICA QUALQUER APRECIÇÃO SOBRE A COMPANHIA, SENDO OS SEUS ADMINISTRADORES RESPONSÁVEIS PELA VERACIDADE DAS INFORMAÇÕES PRESTADAS.

01.01 - IDENTIFICAÇÃO

1 - CÓDIGO CVM 01545-8	2 - DENOMINAÇÃO SOCIAL BATTISTELLA ADM E PARTIC SA	3 - CNPJ 42.331.462/0001-31
4 - NIRE 41300015261		

01.02 - SEDE

1 - ENDEREÇO COMPLETO ALAMEDA DR.CARLOS DE CARVALHO, 555		2 - BAIRRO OU DISTRITO CENTRO	
3 - CEP 80430-180	4 - MUNICÍPIO CURITIBA		5 - UF PR
6 - DDD 041	7 - TELEFONE 3250-2464	8 - TELEFONE 3250-2464	9 - TELEFONE 3250-2464
10 - TELEX			
11 - DDD 041	12 - FAX 3250-2490	13 - FAX 3250-2490	14 - FAX 3250-2490
15 - E-MAIL apaba@battistella.com.br			

01.03 - DIRETOR DE RELAÇÕES COM INVESTIDORES (Endereço para Correspondência com a Companhia)

1 - NOME RICARDO LOPES DE MORAES			
2 - ENDEREÇO COMPLETO ALAMEDA DR.CARLOS DE CARVALHO, 555		3 - BAIRRO OU DISTRITO CENTRO	
4 - CEP 80430-180	5 - MUNICÍPIO CURITIBA		6 - UF PR
7 - DDD 041	8 - TELEFONE 3250-2464	9 - TELEFONE 3250-2464	10 - TELEFONE 3250-2464
11 - TELEX			
12 - DDD 041	13 - FAX 3250-2490	14 - FAX 3250-2490	15 - FAX 3250-2490
16 - E-MAIL ricardo@battistella.com.br			

01.04 - REFERÊNCIA / AUDITOR

EXERCÍCIO SOCIAL EM CURSO		TRIMESTRE ATUAL			TRIMESTRE ANTERIOR		
1 - INÍCIO	2 - TÉRMINO	3 - NÚMERO	4 - INÍCIO	5 - TÉRMINO	6 - NÚMERO	7 - INÍCIO	8 - TÉRMINO
01/01/2009	31/12/2009	3	01/07/2009	30/09/2009	2	01/04/2009	30/06/2009
9 - NOME/RAZÃO SOCIAL DO AUDITOR DELOITTE TOUCHE TOHMATSU AUDITORES INDEPENDENTES					10 - CÓDIGO CVM 00385-9		
11 - NOME DO RESPONSÁVEL TÉCNICO COSME DOS SANTOS					12 - CPF DO RESP. TÉCNICO 647.362.377-91		

01.01 - IDENTIFICAÇÃO

1 - CÓDIGO CVM 01545-8	2 - DENOMINAÇÃO SOCIAL BATTISTELLA ADM E PARTIC SA	3 - CNPJ 42.331.462/0001-31
---------------------------	---	--------------------------------

01.05 - COMPOSIÇÃO DO CAPITAL SOCIAL

Número de Ações (Mil)	1 - TRIMESTRE ATUAL 30/09/2009	2 - TRIMESTRE ANTERIOR 30/06/2009	3 - IGUAL TRIMESTRE EX. ANTERIOR 30/09/2008
Do Capital Integralizado			
1 - Ordinárias	49.912	49.912	49.912
2 - Preferenciais	99.766	99.766	99.766
3 - Total	149.678	149.678	149.678
Em Tesouraria			
4 - Ordinárias	0	0	0
5 - Preferenciais	0	0	0
6 - Total	0	0	0

01.06 - CARACTERÍSTICAS DA EMPRESA

1 - TIPO DE EMPRESA Empresa Comercial, Industrial e Outras
2 - TIPO DE SITUAÇÃO Operacional
3 - NATUREZA DO CONTROLE ACIONÁRIO Nacional Holding
4 - CÓDIGO ATIVIDADE 3990 - Emp. Adm. Part. - Sem Setor Principal
5 - ATIVIDADE PRINCIPAL COMÉRCIO (veículos scania, madeiras, grupos geradores, rolamentos e peças)
6 - TIPO DE CONSOLIDADO Total
7 - TIPO DO RELATÓRIO DOS AUDITORES Sem Ressalva

01.07 - SOCIEDADES NÃO INCLUÍDAS NAS DEMONSTRAÇÕES FINANCEIRAS CONSOLIDADAS

1 - ITEM	2 - CNPJ	3 - DENOMINAÇÃO SOCIAL
----------	----------	------------------------

01.08 - PROVENTOS EM DINHEIRO DELIBERADOS E/OU PAGOS DURANTE E APÓS O TRIMESTRE

1 - ITEM	2 - EVENTO	3 - APROVAÇÃO	4 - PROVENTO	5 - INICIO PGTO.	6 - ESPÉCIE E CLASSE DE AÇÃO	7 - VALOR DO PROVENTO P/ AÇÃO
----------	------------	---------------	--------------	------------------	------------------------------	-------------------------------

01.01 - IDENTIFICAÇÃO

1 - CÓDIGO CVM -	2 - DENOMINAÇÃO SOCIAL	3 - CNPJ . . / -
---------------------	------------------------	---------------------

01.09 - CAPITAL SOCIAL SUBSCRITO E ALTERAÇÕES NO EXERCÍCIO SOCIAL EM CURSO

1- ITEM	2 - DATA DA ALTERAÇÃO	3 - VALOR DO CAPITAL SOCIAL (Reais Mil)	4 - VALOR DA ALTERAÇÃO (Reais Mil)	5 - ORIGEM DA ALTERAÇÃO	7 - QUANTIDADE DE AÇÕES EMITIDAS (Mil)	8 - PREÇO DA AÇÃO NA EMISSÃO (Reais)
---------	-----------------------	--	---------------------------------------	-------------------------	---	---

01.10 - DIRETOR DE RELAÇÕES COM INVESTIDORES

1 - DATA 04/12/2009	2 - ASSINATURA
------------------------	----------------

01.01 - IDENTIFICAÇÃO

1 - CÓDIGO CVM 01545-8	2 - DENOMINAÇÃO SOCIAL BATTISTELLA ADM E PARTIC SA	3 - CNPJ 42.331.462/0001-31
---------------------------	---	--------------------------------

02.01 - BALANÇO PATRIMONIAL ATIVO (Reais Mil)

1 - CÓDIGO	2 - DESCRIÇÃO	3 - 30/09/2009	4 - 30/06/2009
1	Ativo Total	162.357	176.439
1.01	Ativo Circulante	6.461	4.021
1.01.01	Disponibilidades	64	42
1.01.01.01	Caixa e Equivalente de Caixa	64	42
1.01.02	Créditos	6.397	3.979
1.01.02.01	Clientes	5	5
1.01.02.01.01	Clientes mercado interno	0	5
1.01.02.02	Créditos Diversos	6.392	3.974
1.01.02.02.01	Devedores diversos	130	136
1.01.02.02.02	Adiantamentos diversos	11	56
1.01.02.02.03	Despesas antecipadas	55	70
1.01.02.02.04	Impostos a recuperar	116	105
1.01.02.02.05	Valores com empresas controladas	5.549	2.917
1.01.02.02.06	Dividendos a receber	531	690
1.01.03	Estoques	0	0
1.01.04	Outros	0	0
1.02	Ativo Não Circulante	155.896	172.418
1.02.01	Ativo Realizável a Longo Prazo	3.291	3.057
1.02.01.01	Créditos Diversos	280	280
1.02.01.01.01	Depósitos judiciais	280	280
1.02.01.02	Créditos com Pessoas Ligadas	2.057	2.438
1.02.01.02.01	Com Coligadas e Equiparadas	0	0
1.02.01.02.02	Com Controladas	2.057	2.438
1.02.01.02.03	Com Outras Pessoas Ligadas	0	0
1.02.01.03	Outros	954	339
1.02.01.03.01	Devedores diversos	345	339
1.02.01.03.02	Impostos a recuperar	609	0
1.02.02	Ativo Permanente	152.605	169.361
1.02.02.01	Investimentos	151.248	167.969
1.02.02.01.01	Participações Coligadas/Equiparadas	0	0
1.02.02.01.02	Participações Coligadas/Equiparadas-Ágio	0	0
1.02.02.01.03	Participações em Controladas	154.762	171.500
1.02.02.01.04	Participações em Controladas - Ágio	(3.545)	(3.545)
1.02.02.01.05	Outros Investimentos	31	14
1.02.02.02	Imobilizado	812	855
1.02.02.02.01	Terrenos	104	104
1.02.02.02.02	Imóveis	73	73
1.02.02.02.03	Móveis, utensílios e ferramentas	474	475
1.02.02.02.04	Computadores e periféricos	821	809
1.02.02.02.05	Outras imobilizações	192	192
1.02.02.02.06	(-) Depreciação	(852)	(798)

01.01 - IDENTIFICAÇÃO

1 - CÓDIGO CVM 01545-8	2 - DENOMINAÇÃO SOCIAL BATTISTELLA ADM E PARTIC SA	3 - CNPJ 42.331.462/0001-31
---------------------------	---	--------------------------------

02.01 - BALANÇO PATRIMONIAL ATIVO (Reais Mil)

1 - CÓDIGO	2 - DESCRIÇÃO	3 -30/09/2009	4 -30/06/2009
1.02.02.03	Intangível	545	537
1.02.02.03.01	Programas de computador	1.052	1.004
1.02.02.03.02	(-) Amortização	(507)	(467)
1.02.02.04	Diferido	0	0

01.01 - IDENTIFICAÇÃO

1 - CÓDIGO CVM	2 - DENOMINAÇÃO SOCIAL	3 - CNPJ
01545-8	BATTISTELLA ADM E PARTIC SA	42.331.462/0001-31

02.02 - BALANÇO PATRIMONIAL PASSIVO (Reais Mil)

1 - CÓDIGO	2 - DESCRIÇÃO	3 - 30/09/2009	4 - 30/06/2009
2	Passivo Total	162.357	176.439
2.01	Passivo Circulante	79.463	83.758
2.01.01	Empréstimos e Financiamentos	64.588	72.220
2.01.01.01	Empréstimos	64.588	72.220
2.01.02	Debêntures	0	0
2.01.03	Fornecedores	115	120
2.01.04	Impostos, Taxas e Contribuições	574	521
2.01.04.01	Impostos, taxas e contribuições	437	386
2.01.04.02	REFIS/PAES - Parcelamento especial	137	135
2.01.05	Dividendos a Pagar	292	292
2.01.06	Provisões	13.247	9.842
2.01.06.01	Provisões para férias e 13º salário	867	804
2.01.06.02	Passivo a descoberto	12.380	9.038
2.01.07	Dívidas com Pessoas Ligadas	121	121
2.01.08	Outros	526	642
2.01.08.01	Credores diversos	526	642
2.02	Passivo Não Circulante	53.084	41.530
2.02.01	Passivo Exigível a Longo Prazo	53.084	41.530
2.02.01.01	Empréstimos e Financiamentos	10.679	913
2.02.01.02	Debêntures	0	0
2.02.01.03	Provisões	156	122
2.02.01.03.01	Provisão para I.Renda e C.Social	123	122
2.02.01.03.02	Provisão para Contingências	33	0
2.02.01.04	Dívidas com Pessoas Ligadas	39.925	38.114
2.02.01.05	Adiantamento para Futuro Aumento Capital	0	0
2.02.01.06	Outros	2.324	2.381
2.02.01.06.01	Credores diversos	1.251	1.291
2.02.01.06.02	Impostos, taxas e contribuições	16	9
2.02.01.06.03	REFIS/PAES - Parcelamento especial	1.057	1.081
2.03	Resultados de Exercícios Futuros	0	0
2.05	Patrimônio Líquido	29.810	51.151
2.05.01	Capital Social Realizado	151.556	151.556
2.05.01.01	Capital nacional	138.698	138.698
2.05.01.02	Capital estrangeiro	12.858	12.858
2.05.02	Reservas de Capital	1.885	1.885
2.05.02.01	Reservas de ágio	1.885	1.885
2.05.03	Reservas de Reavaliação	0	0
2.05.03.01	Ativos Próprios	0	0
2.05.03.02	Controladas/Coligadas e Equiparadas	0	0
2.05.04	Reservas de Lucro	19.094	19.094
2.05.04.01	Legal	1.675	1.675

01.01 - IDENTIFICAÇÃO

1 - CÓDIGO CVM	2 - DENOMINAÇÃO SOCIAL	3 - CNPJ
01545-8	BATTISTELLA ADM E PARTIC SA	42.331.462/0001-31

02.02 - BALANÇO PATRIMONIAL PASSIVO (Reais Mil)

1 - CÓDIGO	2 - DESCRIÇÃO	3 -30/09/2009	4 -30/06/2009
2.05.04.02	Estatutária	0	0
2.05.04.03	Para Contingências	0	0
2.05.04.04	De Lucros a Realizar	0	0
2.05.04.05	Retenção de Lucros	16.833	16.833
2.05.04.06	Especial p/ Dividendos Não Distribuídos	586	586
2.05.04.07	Outras Reservas de Lucro	0	0
2.05.05	Ajustes de Avaliação Patrimonial	0	0
2.05.05.01	Ajustes de Títulos e Valores Mobiliários	0	0
2.05.05.02	Ajustes Acumulados de Conversão	0	0
2.05.05.03	Ajustes de Combinação de Negócios	0	0
2.05.06	Lucros/Prejuízos Acumulados	(142.725)	(121.384)
2.05.07	Adiantamento para Futuro Aumento Capital	0	0

01.01 - IDENTIFICAÇÃO

1 - CÓDIGO CVM	2 - DENOMINAÇÃO SOCIAL	3 - CNPJ
01545-8	BATTISTELLA ADM E PARTIC SA	42.331.462/0001-31

03.01 - DEMONSTRAÇÃO DO RESULTADO (Reais Mil)

1 - CÓDIGO	2 - DESCRIÇÃO	3 - 01/07/2009 a 30/09/2009	4 - 01/01/2009 a 30/09/2009	5 - 01/07/2008 a 30/09/2008	6 - 01/01/2008 a 30/09/2008
3.01	Receita Bruta de Vendas e/ou Serviços	45	135	545	969
3.02	Deduções da Receita Bruta	(6)	(19)	(78)	(138)
3.03	Receita Líquida de Vendas e/ou Serviços	39	116	467	831
3.04	Custo de Bens e/ou Serviços Vendidos	0	0	0	0
3.05	Resultado Bruto	39	116	467	831
3.06	Despesas/Receitas Operacionais	(21.380)	(12.159)	(25.964)	(23.594)
3.06.01	Com Vendas	0	0	0	0
3.06.02	Gerais e Administrativas	(156)	(587)	(1.142)	(2.143)
3.06.02.01	Salários e encargos	(5)	(26)	(8)	(22)
3.06.02.02	Honorários a administradores	0	0	(1)	(1)
3.06.02.03	Depreciação	(10)	(30)	0	0
3.06.02.04	Manutenção e conservação	0	0	0	(2)
3.06.02.05	Viagens	0	0	0	(2)
3.06.02.06	Impostos, taxas e contribuições	(13)	(31)	(415)	(442)
3.06.02.07	Despesas de representações	(44)	(102)	0	0
3.06.02.08	Honorários a pessoas jurídicas	(80)	(387)	(584)	(1.428)
3.06.02.09	Comunicações	0	0	0	(3)
3.06.02.10	Despesas com doações	0	0	0	0
3.06.02.11	Despesas com arrendamento mercantil	0	0	(3)	(3)
3.06.02.20	Outras despesas gerais	(4)	(11)	(131)	(240)
3.06.03	Financeiras	14	118	(6.001)	(5.940)
3.06.03.01	Receitas Financeiras	86	345	82	373
3.06.03.02	Despesas Financeiras	(72)	(227)	(6.083)	(6.313)
3.06.04	Outras Receitas Operacionais	1	705	16	94
3.06.04.01	Recuperação desp.gerais e adm.	0	7	0	0
3.06.04.02	Reversão de provisões	0	0	0	26
3.06.04.03	Ganhos de participações	0	666	16	68

01.01 - IDENTIFICAÇÃO

1 - CÓDIGO CVM	2 - DENOMINAÇÃO SOCIAL	3 - CNPJ
01545-8	BATTISTELLA ADM E PARTIC SA	42.331.462/0001-31

03.01 - DEMONSTRAÇÃO DO RESULTADO (Reais Mil)

1 - CÓDIGO	2 - DESCRIÇÃO	3 - 01/07/2009 a 30/09/2009	4 - 01/01/2009 a 30/09/2009	5 - 01/07/2008 a 30/09/2008	6 - 01/01/2008 a 30/09/2008
3.06.04.04	Outras	1	32	0	0
3.06.05	Outras Despesas Operacionais	(6)	(13)	(294)	(332)
3.06.05.01	Multas	(3)	(13)	(294)	(325)
3.06.05.02	Outras	(3)	0	0	(7)
3.06.06	Resultado da Equivalência Patrimonial	(21.233)	(12.382)	(18.543)	(15.273)
3.07	Resultado Operacional	(21.341)	(12.043)	(25.497)	(22.763)
3.08	Resultado Não Operacional	0	0	0	0
3.08.01	Receitas	0	0	0	0
3.08.02	Despesas	0	0	0	0
3.09	Resultado Antes Tributação/Participações	(21.341)	(12.043)	(25.497)	(22.763)
3.10	Provisão para IR e Contribuição Social	0	0	(3)	(13)
3.10.01	IR diferido	0	0	0	0
3.11	IR Diferido	0	0	0	0
3.12	Participações/Contribuições Estatutárias	0	0	0	0
3.12.01	Participações	0	0	0	0
3.12.02	Contribuições	0	0	0	0
3.13	Reversão dos Juros sobre Capital Próprio	0	0	0	0
3.15	Lucro/Prejuízo do Período	(21.341)	(12.043)	(25.500)	(22.776)
	NÚMERO AÇÕES, EX-TESOURARIA (Mil)	149.678	149.678	149.678	149.678
	LUCRO POR AÇÃO (Reais)				
	PREJUÍZO POR AÇÃO (Reais)	(0,14258)	(0,08046)	(0,17037)	(0,15217)

01.01 - IDENTIFICAÇÃO

1 - CÓDIGO CVM 01545-8	2 - DENOMINAÇÃO SOCIAL BATTISTELLA ADM E PARTIC SA	3 - CNPJ 42.331.462/0001-31
---------------------------	---	--------------------------------

04.01 - DEMONSTRAÇÃO DO FLUXO DE CAIXA - METODO INDIRETO (Reais Mil)

1 - CÓDIGO	2 - DESCRIÇÃO	3 - 01/07/2009 a 30/09/2009	4 - 01/01/2009 a 30/09/2009	5 - 01/07/2008 a 30/09/2008	6 - 01/01/2008 a 30/09/2008
4.01	Caixa Líquido Atividades Operacionais	0	0	0	0
4.01.01	Caixa Gerado nas Operações	0	0	0	0
4.01.02	Variações nos Ativos e Passivos	0	0	0	0
4.01.03	Outros	0	0	0	0
4.02	Caixa Líquido Atividades de Investimento	0	0	0	0
4.03	Caixa Líquido Atividades Financiamento	0	0	0	0
4.04	Variação Cambial s/ Caixa e Equivalentes	0	0	0	0
4.05	Aumento(Redução) de Caixa e Equivalentes	0	0	0	0
4.05.01	Saldo Inicial de Caixa e Equivalentes	0	0	0	0
4.05.02	Saldo Final de Caixa e Equivalentes	0	0	0	0

01.01 - IDENTIFICAÇÃO

1 - CÓDIGO CVM	2 - DENOMINAÇÃO SOCIAL	3 - CNPJ
01545-8	BATTISTELLA ADM E PARTIC SA	42.331.462/0001-31

08.01 - BALANÇO PATRIMONIAL ATIVO CONSOLIDADO (Reais Mil)

1 - CÓDIGO	2 - DESCRIÇÃO	3 - 30/09/2009	4 - 30/06/2009
1	Ativo Total	784.945	791.641
1.01	Ativo Circulante	448.974	472.516
1.01.01	Disponibilidades	279.092	308.454
1.01.01.01	Caixa e Equivalente de Caixa	9.922	11.215
1.01.01.02	Aplicações financeiras	269.170	297.239
1.01.02	Créditos	100.178	90.332
1.01.02.01	Clientes	100.178	90.332
1.01.02.01.01	Clientes mercado interno	95.356	87.848
1.01.02.01.02	Clientes mercado externo	3.191	3.453
1.01.02.01.03	Títulos e valores a receber	5.817	3.282
1.01.02.01.04	Provisão p/devedores duvidosos	(2.143)	(1.951)
1.01.02.01.05	Títulos descontados	(2.043)	(2.300)
1.01.02.01.06	Provisão p/tit.desc.FIDC	0	0
1.01.02.02	Créditos Diversos	0	0
1.01.03	Estoques	54.194	61.086
1.01.03.01	Produtos acabados	5.703	7.963
1.01.03.02	Mercadorias para revenda	28.698	25.380
1.01.03.03	Estoques em elaboração	3.798	6.464
1.01.03.04	Matérias primas	5.494	8.783
1.01.03.05	Consórcios de bens duráveis	417	571
1.01.03.06	Estoque imobiliário	4.038	4.038
1.01.03.07	Florestas para corte	4.213	5.105
1.01.03.08	Outros estoques	1.163	2.218
1.01.03.09	Adiantamentos p/compra estoques	1.972	1.832
1.01.03.10	(-) Provisão p/obsolescência estoques	(1.302)	(1.268)
1.01.04	Outros	15.510	12.644
1.01.04.01	Adiantamentos diversos	995	1.359
1.01.04.02	Despesas antecipadas	329	425
1.01.04.03	Impostos a recuperar	11.012	8.641
1.01.04.04	Aplicações de curto prazo	361	0
1.01.04.05	Outras contas a receber	2.813	2.219
1.02	Ativo Não Circulante	335.971	319.125
1.02.01	Ativo Realizável a Longo Prazo	17.139	16.741
1.02.01.01	Créditos Diversos	1.210	1.087
1.02.01.01.01	Depósitos judiciais	1.210	1.087
1.02.01.02	Créditos com Pessoas Ligadas	0	0
1.02.01.02.01	Com Coligadas e Equiparadas	0	0
1.02.01.02.02	Com Controladas	0	0
1.02.01.02.03	Com Outras Pessoas Ligadas	0	0
1.02.01.03	Outros	15.929	15.654
1.02.01.03.01	Aplicações incentivos fiscais	0	6

01.01 - IDENTIFICAÇÃO

1 - CÓDIGO CVM 01545-8	2 - DENOMINAÇÃO SOCIAL BATTISTELLA ADM E PARTIC SA	3 - CNPJ 42.331.462/0001-31
---------------------------	---	--------------------------------

08.01 - BALANÇO PATRIMONIAL ATIVO CONSOLIDADO (Reais Mil)

1 - CÓDIGO	2 - DESCRIÇÃO	3 -30/09/2009	4 -30/06/2009
1.02.01.03.02	Impostos a recuperar	13.212	12.985
1.02.01.03.03	Outras contas	377	339
1.02.01.03.04	Bens disponíveis para venda	2.340	2.324
1.02.02	Ativo Permanente	318.832	302.384
1.02.02.01	Investimentos	1.053	1.153
1.02.02.01.01	Participações Coligadas/Equiparadas	0	0
1.02.02.01.02	Participações em Controladas	834	837
1.02.02.01.03	Outros Investimentos	219	316
1.02.02.02	Imobilizado	282.817	266.918
1.02.02.02.01	Terrenos	27.361	27.344
1.02.02.02.02	Imóveis	33.589	33.716
1.02.02.02.03	Máquinas e equipamentos	53.748	52.055
1.02.02.02.04	Veículos	28.545	28.414
1.02.02.02.05	Móveis, utensílios e ferramentas	9.568	9.538
1.02.02.02.06	Computadores e periféricos	4.957	4.889
1.02.02.02.07	Imobilizações em andamento	122.886	96.097
1.02.02.02.08	Reflorestamentos	126.206	124.300
1.02.02.02.09	Benfeitorias em bens de terceiros	2.757	2.749
1.02.02.02.10	Outras imobilizações	4.871	4.859
1.02.02.02.11	(-) Depreciação e amortização	(121.634)	(117.043)
1.02.02.02.12	(-) Prov.perdas desvalorização Ativos	(10.037)	0
1.02.02.03	Intangível	1.481	1.514
1.02.02.03.01	Marcas e patentes	127	118
1.02.02.03.02	Programas de computador	3.794	3.720
1.02.02.03.03	Outras	28	28
1.02.02.03.04	(-) Amortização	(2.468)	(2.352)
1.02.02.04	Diferido	33.481	32.799
1.02.02.04.01	Despesas com organização	33.481	32.799
1.02.02.04.02	(-) Amortização	0	0

01.01 - IDENTIFICAÇÃO

1 - CÓDIGO CVM	2 - DENOMINAÇÃO SOCIAL	3 - CNPJ
01545-8	BATTISTELLA ADM E PARTIC SA	42.331.462/0001-31

08.02 - BALANÇO PATRIMONIAL PASSIVO CONSOLIDADO (Reais Mil)

1 - CÓDIGO	2 - DESCRIÇÃO	3 - 30/09/2009	4 - 30/06/2009
2	Passivo Total	784.945	791.641
2.01	Passivo Circulante	330.560	331.181
2.01.01	Empréstimos e Financiamentos	245.682	242.067
2.01.01.01	Empréstimos	215.352	217.562
2.01.01.02	Empréstimos p/aquis.peças e veículos	30.330	24.505
2.01.02	Debêntures	0	0
2.01.03	Fornecedores	42.725	47.703
2.01.04	Impostos, Taxas e Contribuições	11.739	13.078
2.01.04.01	Impostos, taxas e contribuições	10.617	11.956
2.01.04.02	REFIS/PAES - Parcelamento especial	1.122	1.122
2.01.05	Dividendos a Pagar	1.496	1.497
2.01.06	Provisões	3.225	3.523
2.01.06.01	Provisões p/férias e 13º salário	0	0
2.01.06.02	Provisão p/Imposto de Renda	1.042	652
2.01.06.03	Provisão p/Contribuição Social	329	227
2.01.06.04	Provisão partic.empregados nos lucros	834	2.172
2.01.06.05	Outras provisões	1.020	472
2.01.07	Dívidas com Pessoas Ligadas	0	0
2.01.08	Outros	25.693	23.313
2.01.08.01	Credores diversos	1.953	2.641
2.01.08.02	Salários e comissões a pagar	219	163
2.01.08.03	Férias e 13º salário a pagar	9.201	7.504
2.01.08.04	Adiantamento de clientes	9.644	8.045
2.01.08.05	Recursos a devolvera consorciados	4.535	4.652
2.01.08.06	Mercadorias a entregar	132	299
2.01.08.07	Outras Obrigações	9	9
2.02	Passivo Não Circulante	360.343	342.533
2.02.01	Passivo Exigível a Longo Prazo	360.343	342.533
2.02.01.01	Empréstimos e Financiamentos	336.054	320.023
2.02.01.01.01	Empréstimos e financiamentos	336.054	320.023
2.02.01.02	Debêntures	0	0
2.02.01.03	Provisões	4.577	4.606
2.02.01.03.01	Provisão para contingências	4.454	4.484
2.02.01.03.02	Provisão p/l.Renda e C.Social	123	122
2.02.01.04	Dívidas com Pessoas Ligadas	0	0
2.02.01.05	Adiantamento para Futuro Aumento Capital	0	0
2.02.01.06	Outros	19.712	17.904
2.02.01.06.01	Credores diversos	1.237	1.291
2.02.01.06.02	Obrigações sociais e tributárias	5.482	2.876
2.02.01.06.03	REFIS/PAES - Parcelamento especial	8.693	8.978
2.02.01.06.04	Deságios s/investimentos	4.296	4.296

01.01 - IDENTIFICAÇÃO

1 - CÓDIGO CVM	2 - DENOMINAÇÃO SOCIAL	3 - CNPJ
01545-8	BATTISTELLA ADM E PARTIC SA	42.331.462/0001-31

08.02 - BALANÇO PATRIMONIAL PASSIVO CONSOLIDADO (Reais Mil)

1 - CÓDIGO	2 - DESCRIÇÃO	3 -30/09/2009	4 -30/06/2009
2.02.01.06.05	Outras contas a pagar	4	463
2.03	Resultados de Exercícios Futuros	0	0
2.04	Part. de Acionistas Não Controladores	64.232	66.776
2.05	Patrimônio Líquido	29.810	51.151
2.05.01	Capital Social Realizado	151.556	151.556
2.05.01.01	Capital nacional	138.698	138.698
2.05.01.02	Capital estrangeiro	12.858	12.858
2.05.02	Reservas de Capital	1.885	1.885
2.05.02.01	Reservas de ágio	1.885	1.885
2.05.03	Reservas de Reavaliação	0	0
2.05.03.01	Ativos Próprios	0	0
2.05.03.02	Controladas/Coligadas e Equiparadas	0	0
2.05.04	Reservas de Lucro	19.094	19.094
2.05.04.01	Legal	1.675	1.675
2.05.04.02	Estatutária	0	0
2.05.04.03	Para Contingências	0	0
2.05.04.04	De Lucros a Realizar	0	0
2.05.04.05	Retenção de Lucros	16.833	16.833
2.05.04.06	Especial p/ Dividendos Não Distribuídos	586	586
2.05.04.07	Outras Reservas de Lucro	0	0
2.05.05	Ajustes de Avaliação Patrimonial	0	0
2.05.05.01	Ajustes de Títulos e Valores Mobiliários	0	0
2.05.05.02	Ajustes Acumulados de Conversão	0	0
2.05.05.03	Ajustes de Combinação de Negócios	0	0
2.05.06	Lucros/Prejuízos Acumulados	(142.725)	(121.384)
2.05.07	Adiantamento para Futuro Aumento Capital	0	0

01.01 - IDENTIFICAÇÃO

1 - CÓDIGO CVM	2 - DENOMINAÇÃO SOCIAL	3 - CNPJ
01545-8	BATTISTELLA ADM E PARTIC SA	42.331.462/0001-31

09.01 - DEMONSTRAÇÃO DO RESULTADO CONSOLIDADO (Reais Mil)

1 - CÓDIGO	2 - DESCRIÇÃO	3 - 01/07/2009 a 30/09/2009	4 - 01/01/2009 a 30/09/2009	5 - 01/07/2008 a 30/09/2008	6 - 01/01/2008 a 30/09/2008
3.01	Receita Bruta de Vendas e/ou Serviços	216.139	603.939	227.313	649.461
3.02	Deduções da Receita Bruta	(34.046)	(85.555)	(29.350)	(84.096)
3.03	Receita Líquida de Vendas e/ou Serviços	182.093	518.384	197.963	565.365
3.04	Custo de Bens e/ou Serviços Vendidos	(153.969)	(438.688)	(163.307)	(468.130)
3.05	Resultado Bruto	28.124	79.696	34.656	97.235
3.06	Despesas/Receitas Operacionais	(51.136)	(93.114)	(58.273)	(114.180)
3.06.01	Com Vendas	(8.699)	(24.407)	(10.182)	(27.145)
3.06.01.01	Ordenados e Salários	(2.098)	(7.993)	(2.398)	(7.611)
3.06.01.02	Comissões e corretagens	(844)	(4.274)	(2.563)	(5.681)
3.06.01.03	Propaganda e publicidade	(111)	(407)	(210)	(623)
3.06.01.04	Fretes e carretos	(2.703)	(6.642)	(3.139)	(7.365)
3.06.01.05	Provisão p/credito em liq.duvidosa	(66)	(375)	(496)	(1.624)
3.06.01.06	Revisões e garantias	(2.331)	(3.309)	(136)	(367)
3.06.01.07	Entregas e embarques	(504)	(1.339)	(1.239)	(2.453)
3.06.01.08	Outras	(42)	(68)	(1)	(1.421)
3.06.02	Gerais e Administrativas	(20.747)	(63.878)	(24.752)	(64.382)
3.06.02.01	Salários e encargos	(7.509)	(23.767)	(11.150)	(25.569)
3.06.02.02	Honorários dos administradores	(1.390)	(3.468)	(507)	(2.375)
3.06.02.03	Depreciação	(634)	(2.193)	(1.099)	(3.503)
3.06.02.04	Manutenção e conservação	(1.245)	(3.772)	(1.245)	(3.760)
3.06.02.05	Impostos, taxas e contribuições	(747)	(2.033)	(795)	(1.770)
3.06.02.06	Honorários prof.pessoas jurídicas	(3.722)	(9.020)	(3.941)	(11.906)
3.06.02.07	Aluguéis, condomínios e segurança	(1.415)	(4.574)	(1.224)	(3.344)
3.06.02.08	Provisões para contingências	(187)	(2.732)	(703)	(739)
3.06.02.09	Viagens	(658)	(1.988)	(981)	(2.707)
3.06.02.10	Material de expediente	(103)	(280)	(159)	(507)
3.06.02.11	Legalizações	(524)	(1.563)	(271)	(1.175)

01.01 - IDENTIFICAÇÃO

1 - CÓDIGO CVM	2 - DENOMINAÇÃO SOCIAL	3 - CNPJ
01545-8	BATTISTELLA ADM E PARTIC SA	42.331.462/0001-31

09.01 - DEMONSTRAÇÃO DO RESULTADO CONSOLIDADO (Reais Mil)

1 - CÓDIGO	2 - DESCRIÇÃO	3 - 01/07/2009 a 30/09/2009	4 - 01/01/2009 a 30/09/2009	5 - 01/07/2008 a 30/09/2008	6 - 01/01/2008 a 30/09/2008
3.06.02.12	Processamento de dados	(89)	(394)	(176)	(552)
3.06.02.13	Conduções	(27)	(86)	(53)	(146)
3.06.02.14	Comunicações	(807)	(2.533)	(873)	(2.622)
3.06.02.15	Despesas com indenizações	0	(2.434)	0	0
3.06.02.17	Outras despesas administrativas	(1.690)	(3.041)	(1.575)	(3.707)
3.06.03	Financeiras	(9.532)	(24.631)	(24.734)	(28.446)
3.06.03.01	Receitas Financeiras	5.498	22.216	9.187	14.103
3.06.03.01.01	Receitas financeiras	5.265	19.870	9.187	13.262
3.06.03.01.02	Variação cambial ativa	233	2.346	0	841
3.06.03.02	Despesas Financeiras	(15.030)	(46.847)	(33.921)	(42.549)
3.06.03.02.01	Despesas financeiras	(15.030)	(46.847)	(14.621)	(28.297)
3.06.03.02.02	Variação cambial passiva	0	0	(5.048)	0
3.06.03.02.03	Provisão p/encargos oper.bi-indexadas	0	0	(14.252)	(14.252)
3.06.04	Outras Receitas Operacionais	2.081	36.210	1.891	6.862
3.06.04.01	Recuperação custos e desp.admin.	49	207	105	615
3.06.04.02	Reversão de provisões	0	378	636	1.841
3.06.04.03	Receita alienação do permanente	1.467	551	63	290
3.06.04.04	Ganho de participações	400	34.741	716	3.718
3.06.04.05	Outras receitas operacionais	165	333	371	398
3.06.05	Outras Despesas Operacionais	(14.239)	(16.408)	(496)	(1.069)
3.06.05.01	Multas	(931)	(1.484)	(437)	(783)
3.06.05.02	Provisão perdas p/desvalorização ativos	(10.037)	(10.037)	0	0
3.06.05.03	Despesa alienação/baixa permanente	0	(1.271)	0	0
3.06.05.04	Perdas extraordinárias	(3.242)	(2.938)	0	0
3.06.05.05	Outras despesas operacionais	(29)	(678)	(59)	(286)
3.06.06	Resultado da Equivalência Patrimonial	0	0	0	0
3.07	Resultado Operacional	(23.012)	(13.418)	(23.617)	(16.945)

01.01 - IDENTIFICAÇÃO

1 - CÓDIGO CVM	2 - DENOMINAÇÃO SOCIAL	3 - CNPJ
01545-8	BATTISTELLA ADM E PARTIC SA	42.331.462/0001-31

09.01 - DEMONSTRAÇÃO DO RESULTADO CONSOLIDADO (Reais Mil)

1 - CÓDIGO	2 - DESCRIÇÃO	3 - 01/07/2009 a 30/09/2009	4 - 01/01/2009 a 30/09/2009	5 - 01/07/2008 a 30/09/2008	6 - 01/01/2008 a 30/09/2008
3.08	Resultado Não Operacional	0	0	0	0
3.08.01	Receitas	0	0	0	0
3.08.02	Despesas	0	0	0	0
3.09	Resultado Antes Tributação/Participações	(23.012)	(13.418)	(23.617)	(16.945)
3.10	Provisão para IR e Contribuição Social	(870)	(2.756)	(1.822)	(5.653)
3.11	IR Diferido	0	0	0	0
3.12	Participações/Contribuições Estatutárias	0	0	0	0
3.12.01	Participações	0	0	0	0
3.12.02	Contribuições	0	0	0	0
3.13	Reversão dos Juros sobre Capital Próprio	0	0	0	0
3.14	Part. de Acionistas Não Controladores	2.541	4.131	(61)	(178)
3.15	Lucro/Prejuízo do Período	(21.341)	(12.043)	(25.500)	(22.776)
	NÚMERO AÇÕES, EX-TESOURARIA (Mil)	149.678	149.678	149.678	149.678
	LUCRO POR AÇÃO (Reais)				
	PREJUÍZO POR AÇÃO (Reais)				

01.01 - IDENTIFICAÇÃO

1 - CÓDIGO CVM 01545-8	2 - DENOMINAÇÃO SOCIAL BATTISTELLA ADM E PARTIC SA	3 - CNPJ 42.331.462/0001-31
---------------------------	---	--------------------------------

11.01 - DEMONSTRAÇÃO DAS MUTAÇÕES DO PATRIMÔNIO LÍQUIDO CONSOLIDADO DE 01/07/2009 a 30/09/2009 (Reais Mil)

1 - CÓDIGO	2 - DESCRIÇÃO	3 - CAPITAL SOCIAL	4 - RESERVAS DE CAPITAL	5 - RESERVAS DE REAValiaÇÃO	6 - RESERVAS DE LUCRO	7 - LUCROS/ PREJUÍZOS ACUMULADOS	8 - AJUSTES DE AVALIAÇÃO PATRIMONIAL	9 - TOTAL PATRIMÔNIO LÍQUIDO
5.01	Saldo Inicial	0	0	0	0	0	0	0
5.02	Ajustes de Exercícios Anteriores	0	0	0	0	0	0	0
5.03	Saldo Ajustado	0	0	0	0	0	0	0
5.04	Lucro / Prejuízo do Período	0	0	0	0	0	0	0
5.05	Destinações	0	0	0	0	0	0	0
5.05.01	Dividendos	0	0	0	0	0	0	0
5.05.02	Juros sobre Capital Próprio	0	0	0	0	0	0	0
5.05.03	Outras Destinações	0	0	0	0	0	0	0
5.06	Realização de Reservas de Lucros	0	0	0	0	0	0	0
5.07	Ajustes de Avaliação Patrimonial	0	0	0	0	0	0	0
5.07.01	Ajustes de Títulos e Valores Mobiliários	0	0	0	0	0	0	0
5.07.02	Ajustes Acumulados de Conversão	0	0	0	0	0	0	0
5.07.03	Ajustes de Combinação de Negócios	0	0	0	0	0	0	0
5.08	Aumento/Redução do Capital Social	0	0	0	0	0	0	0
5.09	Constituição/Realização Reservas Capital	0	0	0	0	0	0	0
5.10	Ações em Tesouraria	0	0	0	0	0	0	0
5.11	Outras Transações de Capital	0	0	0	0	0	0	0
5.12	Outros	0	0	0	0	0	0	0
5.13	Saldo Final	0	0	0	0	0	0	0

01.01 - IDENTIFICAÇÃO

1 - CÓDIGO CVM 01545-8	2 - DENOMINAÇÃO SOCIAL BATTISTELLA ADM E PARTIC SA	3 - CNPJ 42.331.462/0001-31
---------------------------	---	--------------------------------

11.02 - DEMONSTRAÇÃO DAS MUTAÇÕES DO PATRIMÔNIO LÍQUIDO CONSOLIDADO DE 01/01/2009 a 30/09/2009 (Reais Mil)

1 - CÓDIGO	2 - DESCRIÇÃO	3 - CAPITAL SOCIAL	4 - RESERVAS DE CAPITAL	5 - RESERVAS DE REAVALIAÇÃO	6 - RESERVAS DE LUCRO	7 - LUCROS/ PREJUÍZOS ACUMULADOS	8 - AJUSTES DE AVALIAÇÃO PATRIMONIAL	9 - TOTAL PATRIMÔNIO LÍQUIDO
5.01	Saldo Inicial	0	0	0	0	0	0	0
5.02	Ajustes de Exercícios Anteriores	0	0	0	0	0	0	0
5.03	Saldo Ajustado	0	0	0	0	0	0	0
5.04	Lucro / Prejuízo do Período	0	0	0	0	0	0	0
5.05	Destinações	0	0	0	0	0	0	0
5.05.01	Dividendos	0	0	0	0	0	0	0
5.05.02	Juros sobre Capital Próprio	0	0	0	0	0	0	0
5.05.03	Outras Destinações	0	0	0	0	0	0	0
5.06	Realização de Reservas de Lucros	0	0	0	0	0	0	0
5.07	Ajustes de Avaliação Patrimonial	0	0	0	0	0	0	0
5.07.01	Ajustes de Títulos e Valores Mobiliários	0	0	0	0	0	0	0
5.07.02	Ajustes Acumulados de Conversão	0	0	0	0	0	0	0
5.07.03	Ajustes de Combinação de Negócios	0	0	0	0	0	0	0
5.08	Aumento/Redução do Capital Social	0	0	0	0	0	0	0
5.09	Constituição/Realização Reservas Capital	0	0	0	0	0	0	0
5.10	Ações em Tesouraria	0	0	0	0	0	0	0
5.11	Outras Transações de Capital	0	0	0	0	0	0	0
5.12	Outros	0	0	0	0	0	0	0
5.13	Saldo Final	0	0	0	0	0	0	0

01545-8 BATTISTELLA ADM E PARTIC SA

42.331.462/0001-31

06.01 - NOTAS EXPLICATIVAS

1. CONTEXTO OPERACIONAL

A Battistella Administração e Participações S.A. (“Companhia”), através de participações em sociedades controladas, têm por objetivo social as seguintes atividades preponderantes:

- a) Comércio de caminhões e ônibus SCANIA, seus acessórios e a prestação de serviços de assistência técnica, através de concessionárias autorizadas;
- b) Industrialização e comércio, florestamento e reflorestamento de madeiras;
- c) Montagem e comercialização de grupos geradores, usinas elétricas e motores;
- d) Prestação de serviços sob a forma de trading company atuando com exportação e importação;
- e) Comercialização de rolamentos e peças para transmissão mecânica e sua manutenção;
- f) Exploração do ramo de transporte rodoviário de cargas e transporte intermodal;
- g) Participação em outras sociedades.

No primeiro trimestre de 2009 foi apresentado aos principais credores (instituições financeiras) das empresas do grupo Battistella, um plano formal de alongamento das dívidas (refinanciamento) de curto prazo.

Em 09 de outubro de 2009, a Companhia formalizou Termo de Compromisso para alongamento da dívida de curto prazo, junto aos Bancos HSBC, Votorantim e ItaúBBA, para emissão de debêntures no valor de até R\$ 125.000, com prazo de 05 anos e notas promissórias comerciais, no valor de até R\$ 55.000, com prazo de 06 meses.

2. APRESENTAÇÃO DAS INFORMAÇÕES TRIMESTRAIS

As Informações Trimestrais - ITR foram elaboradas e estão apresentadas em conformidade com as práticas contábeis adotadas no Brasil e com observância às disposições contidas na Lei das Sociedades por Ações e na Comissão de Valores Mobiliários - CVM e incorporam as alterações trazidas pelas Leis nº 11.638/07 e nº 11.941/09.

01545-8 BATTISTELLA ADM E PARTIC SA

42.331.462/0001-31

06.01 - NOTAS EXPLICATIVAS

As práticas contábeis utilizadas na elaboração destas Informações Trimestrais são consistentes com aquelas adotadas nas demonstrações financeiras de 31 de dezembro de 2008.

3. DEMONSTRAÇÕES FINANCEIRAS CONSOLIDADAS

a) Critérios de Consolidação

As Informações Trimestrais são preparadas de acordo com as normas estabelecidas pela Instrução nº 247/96 e Deliberação 539/08 da Comissão de Valores Mobiliários e abrangem as Informações Trimestrais da Battistella Administração e Participações S.A. e de suas Controladas demonstradas no quadro a seguir:

Descrição	Percentual de participação			
	30.09.2009		30.06.2009	
	Direta	Indireta	Direta	Indireta
Battistella Participações em Recursos RENOVÁVEIS S.A.	100,00	-	100,00	-
ABADIR Distr.e Imp.de Rolts e Peças Ltda.	100,00	-	100,00	-
Florestal Battistella S.A – FLOBASA	-	99,78	-	99,78
ITAPOÁ Terminais Portuários S.A.	-	70,00	-	70,00
Battistella TRADING S.A – Com.Internacional	100,00	-	100,00	-
Modo Battistella Reflorestamento S.A – MOBASA	0,02	97,88	0,02	97,88
BATTISTELLA Indústria e Comércio Ltda.	100,00	-	100,00	-
BATTISTELLA Veículos Pesados Ltda.	100,00	-	100,00	-
MAQUIGERAL Indústria e Comércio de Máquinas Ltda.	100,00	-	100,00	-
Battistella DISTRIBUIDORA e Ind.de Peças e Eqptos Ltda.	100,00	-	100,00	-
BAVESA Participações Ltda. (b.1)	-	-	100,00	-
BATTISTELLA Logística Ltda.	100,00	-	100,00	-
Empresa MODELO S.A. (b.2)	-	-	-	100,00
PORTINVEST Participações S.A.	1,31	58,69	1,31	58,69
TANGARÁ Participações Ltda.	100,00	-	100,00	-
RIO PALMITAL Cia de Naveg. Int. de Travessia	-	99,98	-	99,98
Battistella ADMINISTRADORA de Bens Ltda.	100,00	-	100,00	-

As Informações Trimestrais das empresas controladas foram elaboradas com base em práticas uniformes às adotadas pela controladora e foram encerradas em 30 de setembro de 2009, assim como a Controladora.

Na consolidação das Informações Trimestrais, foram eliminadas as participações da Controladora no patrimônio líquido das controladas, bem como saldos ativos e passivos, receitas, custos e despesas e resultados não realizados decorrentes de transações efetuadas entre estas. As participações dos acionistas e quotistas minoritários são destacadas nas Informações Trimestrais.

01545-8 BATTISTELLA ADM E PARTIC SA

42.331.462/0001-31

06.01 - NOTAS EXPLICATIVAS

Os deságios na aquisição de investimentos não sofrem nenhuma eliminação para fins de consolidação, e não são amortizados em função de serem decorrentes de outras razões econômicas.

b) Aquisições, Constituições e Incorporações de Empresas

b.1) Incorporação da Empresa Modelo S.A. na Modo Battistella Reflorestamento S.A.

Em 31 de agosto de 2009, a Empresa Modelo S.A. foi incorporada na Modo Battistella Reflorestamento S.A. – Mobasa conforme protocolo e Justificação de Incorporação e Ata da 8ª Assembléia Geral Extraordinária.

A incorporação é justificada pelos seguintes fatos: a) a Empresa Modelo S.A. é uma sociedade controlada da Mobasa e está com suas atividades paralisadas; b) a incorporação trará benefícios a ambas as Sociedades, atendendo às diretrizes estratégicas de simplificação e racionalização administrativa, financeira e operacional, permitindo um melhor aproveitamento dos recursos das sociedades envolvidas e reduzindo custos e aumentando a sinergia empresarial; c) a incorporação não resultará qualquer tipo de resultado negativo para qualquer uma das partes, clientes, fornecedores e/ou credores.

A sócia Battistella Trading S.A. – Comércio Internacional, não controladora da Modelo decide retirar-se da sociedade, recebendo da Battistella Mobasa, a título de reembolso da quota incorporada, o valor de R\$ 270,53.

Sendo a Mobasa controladora da Modelo, com participação de 99,5868% em seu capital social, a incorporação da Modelo não gerará acréscimo em seu patrimônio líquido, motivo pelo qual não haverá aumento de capital na Mobasa.

b.2) Incorporação da empresa Bavesa Participações Ltda. na Battistella Administração e Participações S.A.

Em 31 de agosto de 2009, a empresa Bavesa Participações Ltda. foi incorporada na Battistella Administração e Participações S.A., conforme protocolo e Justificação de Incorporação e 24ª Alteração Contratual.

A incorporação é justificada pelos seguintes fatos: a) a Empresa Bavesa S.A. é uma sociedade controlada da Battistella Administração e Participações e

01545-8 BATTISTELLA ADM E PARTIC SA

42.331.462/0001-31

06.01 - NOTAS EXPLICATIVAS

está com suas atividades operacionais paralisadas desde 2004; b) a incorporação trará benefícios a ambas as Sociedades, atendendo às diretrizes estratégicas de simplificação e racionalização administrativa, financeira e operacional, permitindo um melhor aproveitamento dos recursos das sociedades envolvidas e reduzindo custos e aumentando a sinergia empresarial; c) a incorporação não resultará qualquer tipo de resultado negativo para qualquer uma das partes, clientes, fornecedores e/ou credores.

A sócia Tangará Participações Ltda, não controladora da Bavesa decide retirar-se da sociedade, recebendo da Battistella Administração e Participações S.A., a título de reembolso da quota incorporada, o valor de R\$ 1,00 (um real).

Sendo a Battistella Administração e Participações S.A. controladora da Bavesa, com participação de 99,0000% em seu capital social, a incorporação da Bavesa não gerará acréscimo em seu patrimônio líquido, motivo pelo qual não haverá aumento de capital na Battistella Administração e Participações S.A..

4. NOVOS PRONUNCIAMENTOS CONTÁBEIS EDITADOS EM 2009 E QUE ENTRARÃO EM VIGOR A PARTIR DE 2010

a) Alterações nas práticas contábeis brasileiras

Com o advento da Lei nº 11.638/07, que atualizou a legislação societária brasileira para possibilitar o processo de convergência das práticas contábeis adotadas no Brasil com aquelas constantes nas normas internacionais de contabilidade (IFRS), novas normas e pronunciamentos técnicos contábeis vêm sendo expedidos em consonância com os padrões internacionais de contabilidade pelo Comitê de Pronunciamentos Contábeis - CPC.

Até a data de preparação destas Informações Trimestrais, 20 novos pronunciamentos técnicos haviam sido emitidos pelo CPC e aprovados por Deliberações da CVM, para aplicação mandatória a partir de 2010. Os CPCs que serão aplicáveis para a Companhia, considerando-se suas operações, são:

01545-8 BATTISTELLA ADM E PARTIC SA

42.331.462/0001-31

06.01 - NOTAS EXPLICATIVAS

<u>CPC</u>	<u>Título</u>
16	Estoques
18	Investimento em Coligadas e em Controladas
19	Investimento em Empreendimento Controlado em Conjunto (Joint Venture)
21	Demonstração Intermediária
22	Informação por Segmento
23	Políticas Contábeis, Mudanças de Estimativa e Retificação de Erro
24	Evento Subsequente
25	Provisões, Passivos Contingentes e Ativos Contingentes
26	Apresentação das Demonstrações Contábeis
27	Ativo Imobilizado
29	Ativo Biológico e Produtos Agrícolas
30	Receitas
31	Ativo Não Circulante Mantido para Venda e Operação Descontinuada
32	Tributos sobre o Lucro
33	Benefícios a Empregados
35	Demonstrações Separadas
36	Demonstrações Consolidadas
38	Instrumentos Financeiros: Reconhecimento e Mensuração
39	Instrumentos Financeiros: Apresentação
40	Instrumentos Financeiros: Evidenciação

5. CAIXA E EQUIVALENTE DE CAIXA E APLICAÇÕES FINANCEIRAS

As aplicações financeiras referem-se a aplicações em renda fixa pós fixada e de liquidez imediata, sem perdas significativas no resgate antecipado, contratados em bancos de "1ª. Linha". As aplicações financeiras são atualizadas até o limite do valor de mercado desses títulos, conforme demonstrado abaixo:

01545-8 BATTISTELLA ADM E PARTIC SA

42.331.462/0001-31

06.01 - NOTAS EXPLICATIVAS

<u>Instituição Financeira</u>	<u>Tipo de Aplicação</u>	<u>Consolidado</u>	
		<u>30.09.2009</u>	<u>30.06.2009</u>
Caixa e Bancos		9.922	11.215
Aplicações financeiras de liquidez imediata			
HSBC Bank Brasil S/A	CDB	30.448	31.188
Banco do Brasil S/A	Fundo de Investimento em cotas	-	54
Banco do Estado do Rio G.do Sul	Título de capitalização	61	55
Banco Bradesco S/A	Título de capitalização	1	1
Banco BVA S/A (a)	Letras Financeiras do Tesouro - LFT	238.660	265.296
Banco Votorantim S/A	Fundo de Investimento em cotas	-	645
Sub-total		269.170	297.239
Total caixa e equivalente de caixa e aplicações financeiras		279.092	308.454

<u>Instituição Financeira</u>	<u>Tipo de Aplicação</u>	<u>Consolidado</u>	
		<u>30.09.2009</u>	<u>30.06.2009</u>
Banco Safra (b)	CDB	361	-
Total aplicações		361	-

(a) A aplicação financeira no Banco BVA está lastreada em títulos públicos federais e refere-se ao *funding* captado na empresa Itapoá e destina-se a financiar os custos de implantação do projeto portuário.

6. CONTAS A RECEBER DE CLIENTES

<u>Descrição</u>	<u>Controladora</u>		<u>Consolidado</u>	
	<u>30.09.2009</u>	<u>30.06.2009</u>	<u>30.09.2009</u>	<u>30.06.2009</u>
Clientes Mercado Interno	5	5	95.356	87.848
Clientes do Mercado Externo	-	-	3.191	3.453
Títulos de Crédito	-	-	5.817	3.282
(-) Títulos descontados	-	-	(2.043)	(2.300)
(-) Provisão para Créditos de Liq.Duvidosa (a)	-	-	(2.143)	(1.951)
Total	5	5	100.178	90.332

Os títulos de crédito são compostos, basicamente, por cheques endossados, notas promissórias endossadas, duplicatas e outros títulos, gerados nos processos de vendas, especialmente da área de revenda de veículos.

A composição das contas a receber, por idade de vencimento, é como segue:

01545-8 BATTISTELLA ADM E PARTIC SA

42.331.462/0001-31

06.01 - NOTAS EXPLICATIVAS

	Consolidado	
	30.09.2009	30.06.2009
A vencer	92.048	75.195
Vencidos até 30 dias	4.259	4.406
Vencidos de 31 a 60 dias	1.259	1.477
Vencidos de 61 a 90 dias	889	966
Vencidos de 91 a 120 dias	1.573	1.618
Vencidos de 121 a 150 dias	239	1.629
Vencidos de 151 a 180 dias	1.747	3.042
Vencidos a mais de 181 dias	2.351	6.250
(-) Títulos Descontados	(2.043)	(2.300)
(-) Provisão para Créditos de Liq.Duvidosa (a)	(2.143)	(1.951)
	100.178	90.332

(a) O critério para constituição da provisão para crédito de liquidação duvidosa baseou-se na perda histórica dos últimos três exercícios. A Administração considera o montante da provisão suficiente para cobrir eventuais perdas.

7. ESTOQUES

Descrição	Consolidado	
	30.09.2009	30.06.2009
Produtos Acabados	5.703	7.963
Mercadorias para Revenda	28.698	25.380
Estoques em Elaboração	3.798	6.464
Matérias Primas	5.494	8.783
Quotas de Consórcios de Bens Duráveis (a)	417	571
Florestas para Corte	4.213	5.105
Estoque Imobiliário (b)	4.038	4.038
Outros Estoques	1.163	2.218
Adtos p/compra estoques (c)	1.972	1.832
Sub-total	55.496	62.354
Provisão para Obsolescência dos Estoques	(1.302)	(1.268)
Total Geral	54.194	61.086

(a) As quotas de consórcios de bens duráveis referem-se a valores pagos à Scania Administradora de Consórcios para aquisição futura de veículos destinados a revenda.

01545-8 BATTISTELLA ADM E PARTIC SA

42.331.462/0001-31

06.01 - NOTAS EXPLICATIVAS

(b) O estoque imobiliário (prédio e terreno) refere-se ao imóvel da empresa Battistella Administradora de Bens Ltda., o qual encontra-se disponível para venda desde 26 de março de 2009. A Administração espera vender este imóvel por valor superior ao do custo contabilizado e, por isso, nenhuma provisão para perda foi constituída.

(c) Os adiantamentos para compra de estoques referem-se a adiantamentos realizados para compra futura de matéria-prima e produtos para revenda, nas empresas: Battistella Indústria e Comércio Ltda. e Battistella Distribuidora e Indústria de Peças e Equipamentos Ltda.

8. IMPOSTOS A RECUPERAR

	<u>Controladora</u>		<u>Consolidado</u>	
	<u>30.09.2009</u>	<u>30.06.2009</u>	<u>30.09.2009</u>	<u>30.06.2009</u>
ICMS (a)	-	-	8.042	8.583
FINSOCIAL (b)	-	-	3.729	3.729
Imposto de Renda	324	52	6.446	2.880
Contribuição Social	2	1	102	208
IPI (a)	-	-	1.476	1.530
INSS (c)	354	-	2.606	2.651
COFINS	-	-	1.525	1.707
PIS	45	52	291	338
ISS	-	-	5	-
Total Geral	725	105	24.223	21.626
Total Circulante	(116)	(105)	(11.012)	(8.641)
Total Não Circulante	609	-	13.212	12.985

(a) Os valores de ICMS e IPI referem-se a créditos oriundos das operações das Companhias, registrados nos respectivos livros fiscais. Parte desses créditos estão classificados no ativo não circulante no montante de R\$ 5.949, em virtude da capacidade das Controladas em compensar esses montantes no período de doze meses.

(b) Refere-se a recolhimento de Finsocial feito a maior, cuja recuperação já foi decidida judicialmente de forma final e homologada pela Receita Federal, que estão disponíveis para compensação com outros tributos federais pela Companhia, o mesmo encontra-se classificado no ativo não circulante.

(c) Refere-se basicamente a INSS a recuperar de pagamentos a maior realizados pela Battistella Trading S/A, a qual está avaliando a forma de compensação desse crédito, o mesmo encontra-se classificado no ativo não circulante.

01545-8 BATTISTELLA ADM E PARTIC SA

42.331.462/0001-31

06.01 - NOTAS EXPLICATIVAS

Dentre as opções para utilização dos créditos mencionados acima, encontra-se em estudo a implementação de reestruturação societária. Por esse motivo a administração decidiu não registrar provisão para perdas pela não realização desses créditos ou pela realização por valor inferior ao registrado contabilmente.

9. TRANSAÇÕES COM PARTES RELACIONADAS

As transações entre empresas do Grupo mantidas na Controladora podem ser resumidas como segue:

	<u>30.09.2009</u>	<u>30.06.2009</u>
ATIVO		
Circulante		
Incluído em Dividendos ou Lucros a Receber		
Battistella Trading S.A. – Comércio Internacional	339	339
Modo Battistella Reflorestamento S.A. – MOBASA (b)	191	351
	<u>531</u>	<u>690</u>
Incluído em Empr.Coligadas - rateio despesas (a)		
Battistella Indústria e Comércio Ltda.	851	267
Battistella Veículos Pesados Ltda.	1.228	1.085
Battistella Logística Ltda.	-	28
Battistella Distr.Ind.P.Equiptos Ltda.	3.411	1.469
Modo Battistella Reflorestamento S/A - Mobasa	59	68
	<u>5.549</u>	<u>2.917</u>
Não Circulante		
Incluído no saldo de Créditos c/Pessoas Ligadas - Mútuo (b)		
Battistella Indústria e Comércio Ltda.	2.056	733
Bavesa Participações Ltda	-	2
Battistella Logística Ltda.	-	73
Battistella Distr.Ind.P.Equiptos Ltda.	-	1.554
Modo Battistella Reflorestamento S.A. – MOBASA	1	76
	<u>2.057</u>	<u>2.438</u>
PASSIVO		
Circulante		
Incluído em Empr.Coligadas - adto para rateio despesas (a)		
Florestal Battistella S/A - Flobasa	121	121
	<u>121</u>	<u>121</u>
Não Circulante		
Incluído no saldo de Créditos c/Pessoas Ligadas - Mútuo (b)		
Battistella Veículos Pesados Ltda.	35.708	34.685
Florestal Battistella S/A - Flobasa	4.217	3.429
	<u>39.925</u>	<u>38.114</u>

01545-8 BATTISTELLA ADM E PARTIC SA

42.331.462/0001-31

06.01 - NOTAS EXPLICATIVAS

RESULTADO	30.09.2009	30.09.2008
Receita Prestação de Serviços Internos		
Portinvest Participações S/A	90	581
Battistella Veículos Pesados Ltda	-	322
Battistella Distr.Ind.P.Equiptos Ltda.	-	10
	90	913
Receita Financeira sobre Mútuo (b)		
Bavesa Participações Ltda	-	16
Battistella Ind.e Comércio Ltda.	246	4
Maquigeral Ind.e Com.de Máquinas Ltda.	3	-
Battistella Distr.Ind.P.Equiptos Ltda.	30	-
Battistella Logística Ltda.	3	-
Modo Battistella Reflorestamento S/A - Mobasa	3	-
Abadir Distr. Imp. Rol.Peças Ltda.	1	-
Portinvest Participações S/A	-	169
	286	188
Despesa Financeira sobre Mútuo (b)		
Battistella Ind.e Comércio Ltda.	-	325
Florestal Battistella S/A - Flobasa	316	-
Modo Battistella Reflorestamento S/A - Mobasa	30	-
Battistella Distr.Ind.P.Equiptos Ltda.	243	-
Battistella Veículos Pesados Ltda	2.340	-
	2.929	325
Rateio - Despesas (a)		
Battistella Indústria e Comércio Ltda.	1.494	1.067
Modo Battistella Reflorestamento S/A - Mobasa	765	579
Florestal Battistella S/A - Flobasa	49	215
Battistella Veículos Pesados Ltda	9.218	8.353
Battistella Distr.Ind.P.Equiptos Ltda.	10.361	2.595
Maquigeral Ind.e Com.de Máquinas Ltda.	1	64
Abadir Distr. Imp. Rol.Peças Ltda.	19	323
Battistella Logística Ltda.	30	22
	21.936	13.218

(a) Referem-se a valores a receber e a pagar entre a Controladora e empresas ligadas originados pelo Convênio de compartilhamento de recursos, esforços e rateio de despesas comuns entre si que celebram as empresas do Conglomerado Battistella, firmado em 02 de janeiro de 2008. O Convênio tem por objetivo estabelecer critérios e parâmetros que obrigam as empresas Controladas a reembolsar a empresa Controladora relativamente aos recursos e esforços despendidos por esta com a finalidade de viabilizar a realização das atividades administrativas de forma centralizada, bem como a implementação de atividades ou empreendimentos comuns. Os valores rateados foram baseados nos custos efetivamente incorridos e tem como base substancialmente o volume do faturamento.

01545-8 BATTISTELLA ADM E PARTIC SA

42.331.462/0001-31

06.01 - NOTAS EXPLICATIVAS

(b) Os contratos de mútuo estão sendo atualizados à taxa de 1% ao mês. Os vencimentos da maioria desses contratos estão previstos para meados de 2011, com possibilidade de prorrogação por mais 02 (dois) anos.

10. INVESTIMENTOS

Os investimentos mantidos pela controladora podem ser assim resumidos:

Empresa	% de Particip.	Eliminação de Efeito de Lucros não Realizados		Patrimônio Ajustado	Resultado da Equivalência Patrimonial		Saldos de Investimentos na Controladora		
		Patrimônio Líquido	Patrimônio Ajustado		30.09.2009	30.09.2008	Antes da Incorporação	Após Incorporação	30.06.2009
							30.09.2009	30.09.2009	
Battistella Logística Ltda.	100,00%	-	-	-	-	-	-	-	-
Battistella Trading S.A – Com. Intern.	100,00%	55.779	-	55.779	27.609	1.543	55.779	55.779	57.754
Battistella Veículos Pesados Ltda. (a)	100,00%	18.569	(4.762)	13.807	5.120	9.682	13.807	13.807	11.683
Battistella Partic. em Rec.Renováveis S.A.	100,00%	74.289	-	74.289	4.131	3.551	74.289	74.289	72.869
Bavasa Participações Ltda.	100,00%	608	-	608	(114)	(18)	538	0	608
Battistella Ind.e Com. Ltda.	100,00%	498	(238)	260	(28.031)	(11.753)	260	260	15.906
Portinvest Participações S.A. (c)	1,31%	91.967	-	91.967	(51)	(10)	1.202	1.202	1.246
Tangará Participações Ltda.	100,00%	7	-	7	(1)	(1)	7	7	7
Maquigeral Ind.Com.Máquinas Ltda.	100,00%	597	-	597	(664)	(764)	597	597	785
Abadir Distr.e Imp.de Rol.e Peças Ltda.	100,00%	-	-	-	-	-	-	-	1.823
Battistella Distr. Ind.Peças e Eqptos Ltda.	100,00%	-	-	-	-	-	-	-	-
Modo Battistella Refl.S/A - Mobasa (b)	0,02%	53.974	(2.800)	51.174	1	-	11	11	10
Battistella Adm.de Bens Ltda.	100,00%	8.809	-	8.809	-	-	8.809	8.810	8.809
Total em Controladas		305.097	(7.800)	297.297	8.000	2.230	155.299	154.762	171.500
Ágio/Deságio		-	-	-	-	-	(3.545)	(3.545)	(3.545)
Outros Investimentos		-	-	-	-	-	31	31	14
Total de Investimentos		305.097	(7.800)	297.297	8.000	2.230	151.785	151.248	167.969
Passivo a descoberto									
Battistella Logística Ltda.	100%	(131)	-	(131)	(575)	(694)	(130)	(130)	(131)
Abadir Distr.e Imp.de Rol.e Peças Ltda.	100%	(89)	-	(89)	(4.259)	(1.501)	(89)	(89)	0
Battistella Distr. Ind.Peças e Eqptos Ltda.	100%	(12.161)	-	-	(15.548)	(15.308)	(12.161)	(12.161)	(8.907)
Total em Controladas		(12.381)	-	(220)	(20.382)	(17.503)	(12.380)	(12.380)	(9.038)

- a) Lucro não realizado na Battistella Veículos Pesados Ltda. decorrente da venda de terreno para a empresa Battistella Administradora de Bens, por valor diferente dos livros. Tal lucro será reconhecido no exercício que o referido terreno for vendido a terceiros.
- b) Lucro não realizado na Modo Battistella Reflorestamento S/A – Mobasa, decorrente da venda de toras, para a empresa Battistella Indústria e Comércio Ltda.
- c) A Companhia possui investimento na Itapoá Terminais Portuários S.A (“Controlada”) de forma indireta através de sua controlada Portinvest Participações S.A.. A Itapoá

01545-8 BATTISTELLA ADM E PARTIC SA

42.331.462/0001-31

06.01 - NOTAS EXPLICATIVAS

Terminais Portuários S.A, está em fase pré-operacional e tem como objeto social a construção, reforma, ampliação, melhoria, exploração, arrendamento mercantil e administração de instalações e terminais portuários. No momento seu único investimento é o porto de Itapoá. (vide comentários sobre os ganhos de participações na nota 23).

A conclusão da obra de construção desse porto está prevista para o início de 2010 e a operação do terminal portuário programado para o início do 2º semestre de 2010, com investimentos no montante aproximado de R\$ 450.000, dos quais R\$ 96.929 já foram integralizados por aportes de capital e através de captação de financiamento. Em 03 de junho de 2009 foram captados R\$ 330.000 por meio de emissão de Cédula de Crédito Bancário (CCB). A operação foi estruturada pelo Banco BVA S/A, numa operação sob a forma de *Project Finance*. Os compradores das CCBs foram os fundos de pensão Petros e Funcef, em partes iguais. A operação tem prazo de 10 anos, com três anos de carência.

O prazo de licença de operação do porto é indeterminado, conforme licenças do Instituto Brasileiro de Meio Ambiente e Recursos Renováveis – IBAMA e ANTAQ – Agência Nacional de Transportes Aquaviários.

01545-8 BATTISTELLA ADM E PARTIC SA

42.331.462/0001-31

06.01 - NOTAS EXPLICATIVAS

11. IMOBILIZADO

Controladora	Taxas Anuais de Depreciação	Custo	Depreciação Acumulada	Líquido	
				30.09.2009	30.06.2009
Descrição					
Imobilizado					
Terrenos	-	104	-	104	104
Imóveis	4%	73	(23)	50	51
Móveis, Utensílios e Ferramentas	10%	474	(226)	248	255
Computadores e Periféricos	20%	821	(423)	398	416
Outras Imobilizações	10%	192	(180)	12	29
Total		1.664	(852)	812	855

Consolidado	Taxas Anuais de depreciação e Amortização	Custo	Depreciação Amortização Acumulada	Líquido	
				30.09.2009	30.06.2009
Descrição					
Imobilizado					
Terrenos	-	27.361	-	27.361	27.344
Imóveis (a)	4%	33.589	(10.910)	22.679	23.186
Máquinas, Equipamentos e Instalações (a)	10%	53.748	(33.779)	19.969	18.210
Veículos	20%	28.545	(13.550)	14.995	15.834
Móveis, Utensílios e Ferramentas	10%	9.568	(5.600)	3.968	4.052
Computadores e Periféricos	20%	4.957	(3.097)	1.860	1.961
Reflorestamento	(b)	126.206	(49.668)	76.538	77.537
Benfeitorias em Bens Terceiros	-	2.757	(1.023)	1.734	1.810
Outras Imobilizações	-	4.871	(4.007)	864	887
Imobilizações em andamento (c)	-	122.886	-	122.886	96.097
(-) Provisão perda desvalor.ativos	-	(10.037)	-	(10.037)	-
Total		404.451	(121.634)	282.817	266.918

- (a) Houve a redução das atividades com madeira serrada da Battistella Indústria e Comércio Ltda., em função das novas diretrizes do Grupo. As estruturas permanecerão instaladas, prontas para reativação, caso haja um reaquecimento desse mercado. Devido a existência de bens desativados, e ativos imobilizados operando com baixo volume de produção, a Administração elaborou estudos, de acordo com o pronunciamento contábil CPC01, para verificar se os ativos com essas características estão registrados por valor superior aquele possível de ser recuperado por uso ou venda. Após a conclusão desses estudos a Administração do Conglomerado concluiu pela necessidade de registro de provisão para *impairment* no montante de R\$ 10.037, a qual foi reconhecida no resultado neste trimestre na rubrica “Provisão perdas desvalorização ativos”. O referido estudo será monitorado pela Administração e, se necessário, a provisão será ajustada de forma a refletir os resultados reais obtidos por esta unidade de negócio do Conglomerado.
- (b) A exaustão das florestas é calculada tomando-se por base a metragem da madeira extraída, em relação à metragem estimada como produção total de cada floresta.

01545-8 BATTISTELLA ADM E PARTIC SA

42.331.462/0001-31

06.01 - NOTAS EXPLICATIVAS

(c) O imobilizado em andamento refere-se principalmente a construção do porto de Itapoá, conforme mencionado na nota 10.c.

Abaixo demonstramos quadro da movimentação do ativo imobilizado:

Controladora

Descrição	30.06.2009	Adições	(-) Baixas	Transferências	30.09.2009
Terrenos	104	-	-	-	104
Imóveis	73	-	-	-	73
Móveis, Utensílios e Ferramentas	475	1	(2)	-	474
Computadores e Periféricos	809	12	-	-	821
Outras Imobilizações	192	-	-	-	192
Sub-total	1.653	13	(2)	-	1.664
(-) Depreciação	(798)	2	(56)	-	(852)
Saldo líquido	855	15	(58)	-	812

Consolidado

Descrição	30.06.2009	Adições	(-) Baixas	Transferências (a)	30.09.2009
Terrenos	27.344	17	-	-	27.361
Imóveis	33.716	-	(127)	-	33.589
Máquinas, Equip.e Instalações	52.055	80	(232)	1.846	53.748
Veículos	28.414	390	(259)	-	28.545
Móveis, Utensílios e Ferramentas	9.538	52	(22)	-	9.568
Computadores e Periféricos	4.889	69	(1)	-	4.957
Reflorestamento	124.300	1.906	-	-	126.206
Benfeitorias em Bens Terceiros	2.749	8	-	-	2.757
Outras Imobilizações	4.859	11	-	-	4.870
Imobilizações em Andamento	96.097	28.635	-	(1.846)	122.886
Sub-total	383.961	31.168	(641)	-	414.488
(-) Depreciação e exaustão	(117.043)	(9.003)	4.412	-	(121.634)
(-) Provisão perda desvalor.ativos	-	(10.037)	-	-	(10.037)
Saldo líquido	266.918	12.128	3.771	-	282.817

Os imóveis disponibilizados para venda foram transferidos do grupo de imobilizado para a conta “bens disponíveis para venda”, no montante de R\$ 2.340, em junho de 2009, no ativo não circulante. Estes imóveis estão em negociação, com expectativa de venda por valor superior ao custo contabilizado.

01545-8 BATTISTELLA ADM E PARTIC SA

42.331.462/0001-31

06.01 - NOTAS EXPLICATIVAS

12. INTANGÍVEL

Controladora

Descrição	Taxas Anuais de Amortização	Custo	Amortização Acumulada	Líquido	
				30.09.2009	30.06.2009
Intangível					
Programas de Software (a)	20%	1.042	(507)	535	527
Marcas de Fábrica	20%	10	-	10	10
Total		1.052	(507)	545	537

Consolidado

Descrição	Taxas Anuais de Amortização	Custo	Amortização Acumulada	Líquido	
				30.09.2009	30.06.2009
Intangível					
Programas de Software (a)	20%	3.794	(2.377)	1.417	1.457
Marcas de Fábrica	20%	127	(67)	60	53
Outros		28	(24)	4	4
Total		3.949	(2.468)	1.481	1.514

(a) Os programas de Software incluídos neste grupo de contas são possíveis de identificação individual no controle de patrimônio da empresa, e irão gerar benefícios futuros, conforme especificado na deliberação CVM nº 553/08.

Abaixo demonstramos quadro de movimentação do ativo intangível:

Controladora

Descrição	30.06.2009	Adições	30.09.2009
Programas de Software	1.004	48	1.052
(-) Amortização	(467)	(40)	(507)
Saldo líquido	537	8	545

01545-8 BATTISTELLA ADM E PARTIC SA

42.331.462/0001-31

06.01 - NOTAS EXPLICATIVAS

Consolidado

Descrição	30.06.2009	Adições	30.09.2009
Programas de Software	3.720	74	3.794
Marcas de Fábrica	118	9	127
Outros	28	-	28
Sub-total	3.866	83	3.949
(-) Amortização	(2.352)	(116)	(2.468)
Saldo líquido	1.514	(33)	1.481

13. DIFERIDO

Descrição	Taxas Anuais de Amortização	
	30.09.2009	30.06.2009
Despesas com Organização (a)	8.316	7.634
Despesas com Projeto Portuário	25.165	25.165
Total	33.481	32.799

As contas de “Despesas com Organização” e “Despesas com Projeto Portuário” incluem, principalmente, valores referentes à construção do terminal portuário em Itapoá/SC, o qual encontra-se em fase pré operacional, e deverá permanecer no ativo sob essa classificação até a sua completa amortização.

(a) Após a captação do financiamento necessário para conclusão das obras no terminal portuário em Itapoá – SC junto ao Banco BVA S/A, a maioria dos gastos incorridos (assessoria para: elaboração do projeto técnico, preparação de contratos, jurídica e para outros serviços necessários para liberação do financiamento) para obtenção do referido financiamento foram reclassificados para uma conta redutora de empréstimos e financiamentos, a qual será apropriada durante a vigência do referido contrato de financiamento, conforme estabelecido pelo pronunciamento técnico CPC 08 do Comitê de Pronunciamentos Contábeis.

01545-8 BATTISTELLA ADM E PARTIC SA

42.331.462/0001-31

06.01 - NOTAS EXPLICATIVAS

14. EMPRÉSTIMOS E FINANCIAMENTOS

Descrição	Taxa de Juros Anual	Indexador	Modalidade	Vencimento Final	CONTROLADORA		CONSOLIDADO	
					30.09.2009	30.06.2009	30.09.2009	30.06.2009
Moeda estrangeira								
Banco ABN AMRO Bank	7,50%	USD	Res. 2770	04.09.09	-	-	-	7.091
Banco do Brasil S/A	5,60%	USD	ACC - Adto Contr.Câmbio	19.02.10	-	-	1.805	1.696
Banco Itaú S/A	8,50%	USD	Res. 2770	06.08.09	-	-	-	4.484
Banco do Estado R.Grande Sul	13,50%	USD	ACC - Adto Contr.Câmbio	30.04.09	-	-	-	95
					-	-	1.805	13.366
Moeda Nacional								
Financiamentos								
HSBC Bank Brasil S/A (b)	15,46%	CDI	Capital de Giro	30.10.09	43.278	41.195	70.589	68.010
Banco Votorantim S/A (b)	14,17%	CDI	Capital de Giro	30.10.09	1.843	1.829	49.460	47.592
Banco Itaú S/A (b)	16,80%	CDI	Capital de giro	14.10.09	5.088	5.303	39.056	33.406
Banco ABN AMRO Bank (b)	15,71%	CDI	Capital de Giro	02.02.10	-	-	8.290	1.367
Banco Safra S/A	20,37%	CDI	Capital de giro	16.10.09	-	-	1.442	1.359
Banco do Brasil S/A (b)	10,50%	CDI	Capital de Giro	31.07.10	2.239	1.955	12.145	12.550
Banco BBM S/A (c)	22,55%	CDI	Capital de Giro	31.01.11	-	-	8.000	9.548
BES - Investimento do Brasil (c)	15,28%	CDI	Capital de Giro	31.07.12	16.377	15.986	16.378	15.985
Banco ABC Brasil S/A	16,36%	CDI	Capital de Giro	25.11.09	4.642	4.653	6.919	6.938
Banco do Estado R.Grande Sul (c)	22,55%	CDI	Capital de Giro	30.06.11	1.717	1.830	4.463	4.530
Banco Industrial e Comercial S/A	22,50%	CDI	Capital de Giro	15.11.09	-	-	2.974	532
Outras Instituições Financ. (b)	0,00%	CDI	diversos	diversos	-	274	379	402
					75.184	73.025	220.096	202.219
Arrendamento (Leasing)								
Banco Itaú S/A	17,46%	Pré-fixada	Leasing	25.09.10	83	108	128	158
Banco Safra S/A	19,14%	Pré-fixada	Leasing	31.07.10	-	-	290	31
Banco do Brasil S/A	15,00%	CDI	Leasing	28.11.12	-	-	274	380
Banco Dibens	14,43%	Pré-fixada	Leasing	28.11.12	-	-	1.505	1.610
Banco Catterpillar Financial	19,16%	Pré-fixada	Leasing	20.11.12	-	-	1.798	2.009
Societe Generale leasing S/A	20,41%	Pré-fixada	Leasing	24.03.13	-	-	1.819	1.909
					83	108	5.814	6.097
Investimentos								
Banco ABN AMRO Bank	9,90%	TJLP	Finame	15.11.12	-	-	3.186	3.438
Banco Safra S/A	9,55%	TJLP	Finame	16.11.12	-	-	2.032	2.232
Banco ABC Brasil S/A	11,10%	TJLP	Finame	15.02.10	-	-	265	423
Financeira Alfa S/A	13,00%	TJLP	Finame	15.11.10	-	-	560	681
Banco do Brasil S/A	7,95%	TJLP	Finame	15.05.12	-	-	1.121	1.230
Banco Sofisa S/A	10,65%	TJLP	Finame	15.10.12	-	-	924	998
União de Bancos Bras S/A	9,95%	TJLP	Finame	15.12.09	-	-	966	1.049
HSBC Bank Brasil S/A	11,35%	TJLP	Finame	15.01.10	-	-	683	1.295
Banco de Lage	9,25%	TJLP	Finame	15.07.11	-	-	132	203
Banco BVA S/A (a) - Porto	11,00%	IPCA	Investimento	29.05.19	-	-	341.248	332.468
(-) Custos a apropriar BVA					-	-	(27.426)	(28.114)
					-	-	323.692	315.903
Empréstimos-aquisição de peças e veículos								
Bradesco S.A. (BCN)	14,97%	Pré-fixada	Capital de giro	26.09.09	-	-	30.330	24.505
					-	-	30.330	24.505
TOTAL GERAL					75.267	73.133	581.736	562.090
Circulante					(64.588)	(72.220)	(245.682)	(242.067)
Não Circulante					10.679	913	336.054	320.023

(a) Em 03 de junho de 2009 foi assinada Cédula de Crédito Bancário (CCB) entre a empresa Itapoá Terminais Portuários S/A (emitente) e o Banco BVA S/A (credor) no valor total de R\$ 330.000, com vencimento final para maio de 2019. O contrato está garantido pelas ações da Companhia, seus ativos, tanto fixos quanto os recebíveis.

01545-8 BATTISTELLA ADM E PARTIC SA

42.331.462/0001-31

06.01 - NOTAS EXPLICATIVAS

(b) Em 31 de dezembro de 2008 a Battistella Administração e Participações S.A. realizou “Instrumento de Assunção de Obrigações” junto à Battistella Distribuidora Ltda., assumindo o passivo de sua controlada sobre empréstimos no montante de R\$ 61.409.

(c) Até 30 de setembro de 2009 a Battistella Administração e Participações S/A e suas controladas haviam realizado as seguintes renegociações junto às instituições financeiras:

Empresa	Instituição	Vcto Inicial	Prazo Renegociado	Carência	Valor	Garantia
Battistella Adm.e Partic. S/A	Banrisul	Agosto 2009	24 meses	3 meses	R\$ 1.800	50% saldo devedor c/duplicatas
Battistella Ind.e Comércio Ltda	Banrisul	Janeiro 2010	24 meses	6 meses	R\$ 2.700	Terras
Battistella Veícs Pesados Ltda	BBM	Agosto 2009	18 meses		R\$ 8.000	Terras e Florestas
Battistella Adm.e Partic. S/A	BES	Julho 2010	36 meses	12 meses	R\$ 14.989	Terras e Florestas
Battistella Adm.e Partic. S/A	BES	Agosto 2009	12 meses		R\$ 1.207	Terras e Florestas

As garantias sobre as operações de empréstimos incluem, basicamente, terras e florestas, conforme quadro abaixo:

Instituição	Empresa Garantidora	Garantia	Status
HSBC Bank Brasil S/A	Florestal Battistella S/A-FLOBASA	Terras e Florestas	Constituído
Banco Votorantim S/A	Modo Battistella S/A-MOBASA Battistella Indústria e Comércio Ltda	Terras e Florestas	Constituído
Banco Itaú S/A	Modo Battistella S/A-MOBASA	Terras e Florestas	Em constituição
Banco ABC S/A	Modo Battistella S/A-MOBASA e Battistella Indústria e Comércio Ltda	Terras	Constituído
BES - Investimento do Brasil	Modo Battistella S/A-MOBASA	Terras e Florestas	Constituído
Banco do Estado R.Grande Sul	Modo Battistella S/A-MOBASA	Terras	Constituído
Banco ABN AMRO Bank	Modo Battistella S/A-MOBASA	Terras e Florestas	Em constituição
Banco do Brasil S/A	Modo Battistella S/A-MOBASA	Terras e Florestas	Em constituição
Banco BBM S/A	Modo Battistella S/A-MOBASA	Terras e Florestas	Em constituição

As garantias dadas superam o valor da dívida junto às instituições mencionadas acima. Os valores das terras e florestas são considerados pelo valor de mercado, sendo superiores ao valor contábil. Os instrumentos das garantias serão através de hipoteca ou alienação fiduciária.

01545-8 BATTISTELLA ADM E PARTIC SA

42.331.462/0001-31

06.01 - NOTAS EXPLICATIVAS

Os covenants existentes sobre os empréstimos estão sendo cumpridos e controlados periodicamente pela Administração.

Abaixo, demonstramos o quadro de movimentação dos empréstimos:

Empresa	Saldo Inicial	Adições	(-) Amortização	Juros e Variação	Saldo Final
	30.06.2009			Cambial	30.09.2009
Controladora	73.133	400	(365)	2.099	75.267
Consolidado	562.090	11.624	(6.403)	14.425	581.736

O montante do circulante e não circulante apresenta a seguinte composição de vencimento:

	<u>Consolidado</u>
2009	216.283
2010	21.697
2011	10.390
2012	15.497
2013	21.314
2014	40.736
2015	42.365
2016	43.994
2017	65.177
2018	68.436
2019	35.847
Total	581.736

15. ADIANTAMENTOS DE CLIENTES, CREDORES DIVERSOS E RECURSOS A DEVOLVER A CONSORCIADOS

	<u>Controladora</u>		<u>Consolidado</u>	
	<u>30.09.2009</u>	<u>30.06.2009</u>	<u>30.09.2009</u>	<u>30.06.2009</u>
Adiantamento de clientes (a)	-	-	9.644	8.045
Credores diversos (b)	1.778	1.933	3.190	3.932
Recursos a devolver a consorciados (c)	-	-	4.535	4.652
Total	1.778	1.933	17.369	16.629
(-) Passivo circulante	<u>(526)</u>	<u>(642)</u>	<u>(16.132)</u>	<u>(15.338)</u>
Passivo não circulante - credores diversos	<u>1.251</u>	<u>1.291</u>	<u>1.237</u>	<u>1.291</u>

- (a) A conta de adiantamento de clientes (passivo circulante) em 30 de setembro de 2009 inclui principalmente adiantamentos de clientes para a futura aquisição de bens das empresas do Grupo.

01545-8 BATTISTELLA ADM E PARTIC SA

42.331.462/0001-31

06.01 - NOTAS EXPLICATIVAS

- (b) O saldo em Credores Diversos compõem-se principalmente de valores da Battistella Veículos Pesados: R\$ 600 (R\$ 960 em junho de 2009), a pagar por honorários advocatícios; e da Controladora, no valor de R\$ 1.746 (R\$ 1.864 em junho de 2009), que refere-se ao saldo a pagar do Acordo firmado com a Codema Comercial Importadora Ltda. (vendida para a Scania em 08 de janeiro de 2001) referente processos de parcelamento. (Ver nota 16.2.c)
- (c) O montante dos recursos a devolver aos consorciados (passivo circulante) são originários da Battistella Administradora de Consórcios Ltda. (incorporada pela Battistella Indústria e Comércio Ltda.) e refere-se ao saldo dos valores do fundo de reserva e cotas canceladas que não foram procurados para devolução.

16. CONTINGÊNCIAS

A Companhia e suas empresas controladas são partes em processos administrativos e judiciais de natureza tributária, trabalhista e cível. Para aqueles processos nos quais há probabilidade de não se obter êxito nas discussões, conforme opinião dos consultores jurídicos do Conglomerado, é registrado provisão em montante suficiente para cobrir perdas esperadas. As provisões constituídas e os depósitos judiciais compõem-se conforme demonstrativo a seguir:

Controladora	30.09.2009			30.06.2009		
	Provisão	Judiciais	Saldo	Provisão	Judiciais	Saldo
Trabalhistas	(259)	243	(17)	(158)	158	-
Tributárias	(17)	-	(17)			
	<u>(276)</u>	<u>243</u>	<u>(33)</u>	<u>(158)</u>	<u>158</u>	<u>-</u>
Depósitos judiciais que não requerem provisão			<u>280</u>			<u>280</u>

Consolidado	30.09.2009			30.06.2009		
	Provisão	Judiciais	Saldo	Provisão	Judiciais	Saldo
Tributárias	(2.669)	80	(2.589)	(2.670)	23	(2.647)
Trabalhistas	(4.835)	4.244	(591)	(4.728)	4.205	(523)
Cíveis	<u>(1.305)</u>	<u>31</u>	<u>(1.274)</u>	<u>(1.341)</u>	<u>27</u>	<u>(1.314)</u>
Total	<u>(8.809)</u>	<u>4.355</u>	<u>(4.454)</u>	<u>(8.739)</u>	<u>4.255</u>	<u>(4.484)</u>
Depósitos judiciais que não requerem provisão			<u>1.210</u>			<u>1.087</u>

01545-8 BATTISTELLA ADM E PARTIC SA

42.331.462/0001-31

06.01 - NOTAS EXPLICATIVAS

Contingências	30.06.2009	Adições	Reversões	30.09.2009
Tributárias	(2.670)	-	1	(2.669)
Trabalhistas	(4.728)	(211)	104	(4.835)
Cíveis	(1.341)	(78)	114	(1.305)
(-) Depósitos judiciais	4.255	279	(179)	4.355
Saldo	(4.484)	(10)	40	(4.454)
Depósitos judiciais que não requerem provisão	1.087	123	-	1.210

16.1 Contingências classificadas como perda possível

A Companhia está envolvida em outros processos tributários, cíveis e trabalhistas surgidos no curso normal dos seus negócios, os quais, na opinião da Administração da Companhia e de seus assessores legais, possuem expectativa de perda classificada como possível. Conseqüentemente, nenhuma provisão foi constituída para, eventualmente, fazer face ao eventual desfecho desfavorável dos mesmos. Os montantes desses processos, em 30 de setembro de 2009 são: tributário: R\$ 6.935 (R\$ 6.157 em junho de 2009), cíveis: R\$ 2.532 (R\$ 2.457 em junho de 2009) e trabalhistas: R\$ 1.305 (R\$ 1.325 em junho de 2009).

16.2 Contingências classificadas como perda remota

a) Correção Monetária

As empresas ligadas: Battistella Administradora de Consórcios Ltda. (Incorporada na Battistella Indústria e Comércio Ltda.) e Battistella Trading S.A. Comércio Internacional, estão discutindo na esfera judicial o direito ao aproveitamento integral dos efeitos devedores, de correção monetária das demonstrações financeiras. Nenhuma provisão para contingência foi consignada nas demonstrações financeiras destas empresas relativamente a este assunto, uma vez que, segundo os assessores jurídicos do Conglomerado, o risco de perda neste processo é remoto, tendo em vista o histórico de ganhos definitivos nas outras empresas do Grupo.

b) PIS Semestralidade

As empresas do Conglomerado Battistella ("Conglomerado") compensaram, entre 1997 e 2000, PIS e COFINS com créditos de PIS Semestralidade, baseados na inconstitucionalidade dos Decretos Leis n.ºs. 2.445/88 e 2.449/88, proferida pelo Senado Federal através da Resolução n.º 49 de 09 de outubro de 1995. Até 31 de março de 2000 foram compensados R\$ 1.023 e R\$ 31.774 na Controladora e no Consolidado respectivamente

No período entre 2002 e 2003 foram lavrados autos de infração, exigindo o pagamento dos valores anteriormente compensados acrescidos de juros e multa, alegando a decadência desses créditos. A Administração do Conglomerado contestou os referidos autos, alegando que ela e suas controladas utilizaram os créditos no prazo legal previsto na legislação vigente. No caso da Cotrasa (incorporada à Battistella Veículos Pesados), a discussão, já

01545-8 BATTISTELLA ADM E PARTIC SA

42.331.462/0001-31

06.01 - NOTAS EXPLICATIVAS

em 2ª instância (Conselho de Contribuintes) teve decisão favorável para a Companhia. No entanto, a Fazenda Nacional recorreu à Câmara Superior de Recursos Fiscais, na tentativa de modificar o julgamento. O caso já foi apreciado pela referida Câmara, confirmando o prazo prescricional defendido pela Companhia, sendo que aguarda publicação do acórdão. Para as demais empresas, os autos ainda aguardam julgamento, em 1ª ou 2ª Instâncias.

Com base na decisão favorável obtida no Conselho de Contribuintes da União e na Câmara Superior de Recursos Fiscais, na jurisprudência sobre a inconstitucionalidade existente sobre o assunto (PIS Semestralidade), conforme acima, e nas opiniões obtidas junto aos seus assessores jurídicos, que entendem serem remotas as possibilidades de perda nesse processo, a Administração entende não ser necessária a constituição de nenhuma provisão para cobrir eventuais perdas futuras.

c) Processos envolvendo a Codema e Suvesa

As empresas Codema e Suvesa (vendidas para a Scania em 08 de janeiro de 2001) que pertenciam ao Conglomerado Battistella, possuem processos nas áreas cíveis e fiscais, ainda em andamento. Em maio de 2005 foi firmado um Termo de Acordo entre as partes envolvidas onde a Battistella Administração e Participações S.A. e Battistella Veículos Pesados Ltda. se responsabilizam pelas eventuais perdas que possam ocorrer à Scania, à Codema e à Suvesa, oriundos de processos gerados durante a gestão pelo Conglomerado Battistella.

Considerando a liquidação e o encerramento de algumas pendências relacionadas nos anexos daquele acordo, em 24 de outubro de 2008 um novo acordo foi firmado, para substituição dos mesmos, de modo a atualizar a relação das contingências que ainda encontram-se em discussão.

Atualmente, as discussões relacionadas aos referidos processos atingem o montante aproximado de R\$ 24.000 (valor sem atualização), sendo que R\$ 23.000 referem-se a compensações com PIS semestralidade, que possui a mesma natureza da ação movida diretamente contra a Companhia, conforme descrito na Nota 16.b e por esse motivo nenhuma provisão foi constituída. Para o saldo restante de R\$ 1.000, os assessores jurídicos do Conglomerado informam que essas causas possuem probabilidade de perda remota. Por esse motivo, a Administração decidiu não constituir provisão para perdas com esses processos.

d) ICMS

Em decorrência de vendas faturadas diretamente aos clientes, pela Scania Latin América Ltda., na área de atuação de sua concessionária Battistella Veículos Pesados, essa empresa foi autuada em R\$ 725 pelo Fisco Estadual, alegando que houve a supressão de uma etapa de comercialização das mercadorias.

01545-8 BATTISTELLA ADM E PARTIC SA

42.331.462/0001-31

06.01 - NOTAS EXPLICATIVAS

A administração da Companhia não constituiu nenhuma provisão para contingência relativamente a estes litígios, considerando que a probabilidade de perda é remota.

17. REFIS/PAES – PARCELAMENTO ESPECIAL

- Montante das dívidas incluídas no PAES – Lei 10.684/03:

Descrição	Principal	Multa	Redução		Total
			Multa	Juros	
Trading	843	168	(84)	102	1.029
Mobasa	5.025	1.005	(503)	2.212	7.739
Logística	875	175	(88)	707	1.669
Holding	718	144	(72)	580	1.370
Total	7.461	1.492	(747)	3.601	11.807

- Valor atualizado da dívida:

Descrição	30.09.2009			30.06.2009	Nº parcelas a Vencer	Atualização	Acumulado	
	Circulante	Não Circulante	Saldo	Saldo			Amortização	Juros
Trading	87	677	764	778	105	TJLP	660	395
Mobasa	734	5.687	6.421	6.639	105	TJLP	4.430	3.112
Logística	164	1.272	1.436	1.467	105	TJLP	907	674
Holding	137	1.057	1.194	1.216	105	TJLP	730	554
Total	1.122	8.693	9.815	10.100			6.727	4.735

As empresas encontram-se em conformidade com os recolhimentos regulares dos tributos, como condição essencial para a manutenção do programa, não sofrendo qualquer outro risco iminente associado à perda do regime especial do pagamento.

18. DESÁGIOS SOBRE INVESTIMENTOS

Empresa	Consolidado	
	30.09.2009	30.06.2009
Battistella Ind.e Com. Ltda.	4.210	4.210
Battistella Rec.Renováveis S.A.	86	86
Total	4.296	4.296

Os deságios foram gerados em operações de aquisições de investimentos, realizados pela controladora em relação às coligadas Battistella Indústria e Comércio Ltda. e a Battistella Participação em Recursos Renováveis S.A..

01545-8 BATTISTELLA ADM E PARTIC SA

42.331.462/0001-31

06.01 - NOTAS EXPLICATIVAS

19. PATRIMÔNIO LÍQUIDO

a) Capital social

O capital social em 30 de setembro de 2009 e em 30 de junho de 2009, no montante de R\$ 151.556, subscrito e integralizado é composto de 149.677.728 ações, sendo 49.911.902 de ações ordinárias e 99.765.826 de ações preferenciais.

Parte do capital social total da Companhia é capital estrangeiro. As empresas brasileiras com capital estrangeiro devem efetuar o registro deste capital junto ao Banco Central do Brasil (BACEN), para que possam remeter dividendos sobre o capital estrangeiro ou repatriá-lo. Em 30 de setembro de 2009, a Companhia possui registrado no Banco Central do Brasil o montante de R\$ 12.858 mil (R\$ 12.858 mil em 30 de junho de 2009) como capital estrangeiro.

b) Dividendos

Os dividendos obrigatórios são calculados com base no percentual de 25% sobre o lucro líquido, após a compensação de prejuízos acumulados e a constituição da reserva legal. Conforme deliberado na AGO de 30 de abril de 2009, a Companhia deliberou que, diante do resultado (Prejuízo de R\$ 130.389) apresentado no término do exercício de 2008, não foram distribuídos dividendos.

c) Reserva legal

É constituída, na proporção de 5% do lucro do exercício e limitado a 20% do Capital Social ou, quando acrescido das Reservas de Capital limitado a 30% do Capital Social.

20. INSTRUMENTOS FINANCEIROS

Conforme as condições estabelecidas na Instrução CVM 235/95 e Deliberação CVM 550/08, as operações que envolvem instrumentos financeiros ativos e passivos, devem ser registradas contabilmente pelos valores compatíveis com as atuais taxas de mercado para as operações de prazos e riscos similares e apresentadas conforme as orientações.

Para as disponibilidades, contas a receber, empréstimos e financiamentos e outras contas os valores contábeis aproximam-se de seus valores de mercado, considerando as provisões constituídas, quando aplicáveis, e seus vencimentos de curto prazo. Nenhuma outra conta contábil apresenta diferenças relevantes entre os valores registrados contabilmente pela Companhia e seus valores prováveis de realização.

A empresa não possui operações com derivativos.

01545-8 BATTISTELLA ADM E PARTIC SA

42.331.462/0001-31

06.01 - NOTAS EXPLICATIVAS

20.1 Riscos de exposição cambial:

A Companhia e suas Controladas estão sujeitas aos efeitos das flutuações nas taxas de câmbio em suas operações em moeda estrangeira.

20.2 Risco de crédito:

A Companhia e suas controladas estão sujeitas a riscos de crédito em suas contas a receber de clientes. Os procedimentos adotados para minimizar os riscos comerciais incluem a seletividade dos clientes, mediante adequada análise de crédito, estabelecimento de limites de venda e prazos curtos de vencimento dos títulos. As perdas com estes devedores são provisionadas.

21. IMPOSTO DE RENDA E CONTRIBUIÇÃO SOCIAL

21.a) Imposto de Renda e Contribuição Social Corrente

	30.09.2009		30.09.2008	
	Controladora	Consolidado	Controladora	Consolidado
Resultado antes do IRPJ e da CSLL	(12.043)	(13.418)	(22.763)	(16.945)
Imposto de Renda e Contribuição Social à alíquota de 34%	4.095	4.652	-	-
Efeito tributário das principais adições (exclusões):				
Provisões não dedutíveis	-	(953)	-	(165)
Equivalência Patrimonial	(4.210)		(873)	-
Diferenças de tributação empresas controladas - lucro presumido		344	-	675
Perdas com SWAP (não dedutíveis)	-	(70)	-	-
Outros efeitos líquidos	115	(6.729)	860	(6.163)
	(4.095)	(7.408)	(13)	(5.653)
Despesa contabilizada no resultado	-	(2.756)	(13)	(5.653)

21.b) Prejuízo Fiscal e Base Negativa

Os Prejuízos Fiscais compensáveis para apuração do Imposto de Renda na Controladora e no Consolidado totalizam respectivamente R\$ 35.328 e R\$ 306.214 em 30 de setembro de 2009 (R\$ 35.306 e R\$ 288.777 em 30 de junho de 2009), e as bases negativas de cálculo da contribuição social totalizam respectivamente R\$ 40.199 e R\$ 350.676 em 30 de setembro de 2009 (R\$ 40.174 e R\$ 333.036 em 30 de junho de 2009).

A Companhia não registra em seus ativos os impostos diferidos decorrentes dos referidos créditos e nem sobre diferenças temporárias, em função de não possuir todos os pré-requisitos necessários previstos pelas práticas contábeis adotadas no Brasil.

01545-8 BATTISTELLA ADM E PARTIC SA

42.331.462/0001-31

06.01 - NOTAS EXPLICATIVAS

22. RESULTADO FINANCEIRO

22.1 Receitas financeiras

Receitas financeiras	Consolidado	
	30.09.2009	30.09.2008
Operações de SWAP	10.234	7.614
Variações cambiais ativas	2.346	841
Juros ativos	1.168	1.277
Receitas - FIDC	1.787	-
Rendimento de aplicações financeiras	862	233
Descontos obtidos	4.680	990
Outras receitas financeiras	1.139	3.148
Total	22.216	14.103

22.2 Despesas financeiras

Despesas financeiras	Consolidado	
	30.09.2009	30.09.2008
Operações de SWAP	7.220	24.150
Variações Cambiais passivas	-	-
Juros passivos	823	2.219
Juros sobre empréstimos e financiamentos	26.301	8.878
Taxas e Juros FIDC	21	738
Juros de mora	2.189	851
IOF	4.031	2.279
Despesas bancárias	598	702
Descontos concedidos	3.149	1.096
Outras despesas financeiras	2.515	1.636
Total	46.847	42.549

23. GANHOS DE PARTICIPAÇÕES - CONSOLIDADO

Em 2009, a Companhia auferiu ganhos de participações no valor de R\$ 34.741, por variação no % de participação, decorrentes das seguintes operações:

23.a) Battistella Trading S/A – R\$ 29.905

Ganhos de participações pelas integralizações da sócia Logística Brasil – Fundo de Investimentos em Participações na empresa Portinvest Participações S/A.

23.b) Portinvest Participações S/A – R\$ 4.170

01545-8 BATTISTELLA ADM E PARTIC SA

42.331.462/0001-31

06.01 - NOTAS EXPLICATIVAS

Ganhos de participações pelas integralizações da sócia Aliança Navegação e Logística na empresa Itapoá Terminais Portuários S/A.

23.c) Battistella Administração e Participações S/A – R\$ 666

Ganhos de participações pelas integralizações da sócia Logística Brasil – Fundo de Investimentos em Participações na empresa Portinvest Participações S/A.

24. SEGUROS – NÃO AUDITADO

O Conglomerado Battistella possui apólices de seguros em valores considerados suficientes pela Administração, para cobrir possíveis sinistros. Em decorrência da diluição dos riscos envolvidos pela diversidade da localização dos projetos, o Conglomerado é auto-segurador de suas florestas e dos projetos de reflorestamento.

25. REMUNERAÇÃO DOS ADMINISTRADORES

Os gastos com remuneração dos Administradores na Controladora e no Consolidado totalizam respectivamente, no período de julho a setembro de 2009, R\$ 408 e R\$ 1.390 e no período de julho a setembro de 2008, R\$ 420 e R\$ 507. Para o período acumulado de janeiro a setembro de 2009 totalizam R\$ 1.154 e R\$ 3.468 e de janeiro a setembro de 2008 R\$ 1.593 e R\$ 2.375.

A Assembléia Geral Ordinária de 30 de abril de 2009 aprovou, para o exercício a findar-se em 31 de dezembro de 2009, a remuneração dos Administradores, Diretores e Conselheiros, no montante de R\$ 4.200 anuais.

Na Controladora as despesas foram rateadas entre as empresas coligadas, com base no Convênio de compartilhamento de recursos (ver Nota 9.a)

26. COMPROMISSOS

A Companhia possui contratos firmados de locações de imóveis comerciais e locações de veículos para os quais tem o compromisso mensal aproximado de R\$ 612.

01545-8 BATTISTELLA ADM E PARTIC SA

42.331.462/0001-31

07.01 - COMENTÁRIO DO DESEMPENHO DA COMPANHIA NO TRIMESTRE

Ver comentário do desempenho consolidado

01545-8 BATTISTELLA ADM E PARTIC SA

42.331.462/0001-31

12.01 - COMENTÁRIO DO DESEMPENHO CONSOLIDADO NO TRIMESTRE

**RELATÓRIO COMENTÁRIO DO DESEMPENHO
3º TRIMESTRE DE 2009**

A empresa Battistella Administração e Participações S.A., (Bovespa BTTL3 e BTTL4), *Holding* do Grupo de empresas Battistella, com atividades nos segmentos econômicos Florestal, Veículos Pesados e Distribuição e participação indireta de 42% no Porto de Itapoá – Itapoá Terminais Portuários S.A., apresenta seus resultados do terceiro trimestre de 2009 (3T09). Alguns detalhamentos sobre desempenho de unidades de negócio e respectivos negócios setoriais complementam este documento, procurando dar a melhor visão possível sobre a situação corrente e perspectivas das atividades e resultados das empresas do grupo Battistella.

Os resultados da empresa Itapoá Terminais Portuários S.A., que ainda encontra-se em fase pré-operacional, são consolidados nos resultados da Companhia.

INFORMAÇÕES RELEVANTES

Em 09 de outubro de 2009 a Companhia formalizou termo de compromisso para alongamento da dívida de curto prazo junto as bancos Votorantim, HSBC e Itaú BBA, com emissão de debêntures no valor de até R\$ 125 milhões, prazo de 05 anos, e emissão de notas promissórias comerciais no valor de até R\$ 55 milhões, prazo 06 meses, ambas emissões previstas na AGE de 12 novembro .

A Companhia efetuou estudo de viabilidade econômica dos ativos imobilizados registrados nas controladas Battistella Indústria e Comércio Ltda. e Battistella Distribuidora Indústria de Peças e Equipamentos Ltda., provisionando perdas no valor de R\$ 10 milhões, ajustando, assim, o valor dos ativos imobilizados com seus resultados econômicos futuros.

O imóvel pertencente à Battistella Indústria e Comércio Ltda., localizado em Lages – SC, não foi incluído no referido estudo porque encontra-se à venda, com compradores “altamente prováveis” por valor superior ao registrado em seus livros contábeis.

Os estudos acima mencionados lastrearam a retirada do parágrafo terceiro – ressalva, registrado em nossas demonstrações desde 31.12.08.

DESEMPENHO ECONÔMICO FINANCEIRO – CONTAS DE RESULTADO - CONSOLIDADO

RECEITA OPERACIONAL LÍQUIDA – ROL

Foi registrado R\$ 182 milhões no 3T09 versus R\$ 198 milhões em igual período de 2008, com queda de 8%. No acumulado do ano de 2009, alcançamos R\$ 518,4 milhões com queda também de 8% aproximadamente se comparado a 2008.

01545-8 BATTISTELLA ADM E PARTIC SA

42.331.462/0001-31

12.01 - COMENTÁRIO DO DESEMPENHO CONSOLIDADO NO TRIMESTRE

Comparado ao 2T09, a ROL foi 15% superior.

O setor que registrou a maior queda de ROL acumulada 2009 se comparada a 2008 foi o de Veículos Pesados, em decorrência da redução do IPI e reflexos da crise econômica mundial, não obstante o setor estar realizando em 2009 margens operacionais extremamente satisfatórias para o atual mercado.

LUCRO BRUTO - % ROL

Foi registrado 15,44 % da ROL no 3T09 versus 17,5% em igual período de 2008. No acumulado do ano de 2009, apuramos 15,37% da ROL versus 17,19% em 2008.

O único setor que apresentou redução na margem bruta foi o de Veículos Pesados, ratificando a maior competitividade do setor em virtude dos reflexos da crise econômica.

Os setores Florestal e Distribuição apresentaram, no acumulado ano 2009, margens brutas superiores as registradas em igual período de 2008.

DESPESAS OPERACIONAIS

Destaca-se uma melhora na performance da Companhia em todas as contas de despesas operacionais, com exceção da conta de resultados financeiros.

No ano de 2009 a Companhia registrou em perdas o valor de R\$ 4,2 milhões referentes a baixa de ativos não recuperáveis em empresas não mais operacionais, baixa de diferido.

No ano de 2009 a Companhia registrou em outras receitas (despesas) operacionais o valor de R\$ 13,4 milhões, o que inclui principalmente a provisão de perda por desvalorização de ativos no valor de R\$ 10,0 milhões.

	Despesas Totais (exceto Porto) 30.09.2009	Total Porto 30.09.2009	Total 30.09.2009	% Rol 30.09.2009	% Rol 30.09.2008
Lucro Bruto	79.696	-	79.696	15,37%	17,20%
Despesas operacionais			-		
Despesas com vendas	(23.517)	(890)	(24.407)	4,71%	4,80%
Despesas Gerais Administrativas	(55.492)	(8.386)	(63.878)	12,32%	11,79%
Resultado Financeiro - Rec (Desp)	(24.686)	55	(24.631)	4,75%	4,63%
Perdas empresas inativas e Baixa Diferido	(4.209)	-	(4.209)	-0,81%	-
Ganhos de Participações	34.741	-	34.741	6,70%	-
Outras receitas (desp) operac.	(13.491)	5	(13.486)	-2,60%	1,02%
Participação Minoritários	4.131	-	4.131	0,80%	0,03%
			-		
EBIT	20.430	(9.217)	11.213	2,16%	1,63%
			-		
EBITDA	38.413	(9.272)	29.141	5,62%	5,47%

01545-8 BATTISTELLA ADM E PARTIC SA

42.331.462/0001-31

12.01 - COMENTÁRIO DO DESEMPENHO CONSOLIDADO NO TRIMESTRE

EVOLUÇÃO DAS PRINCIPAIS CONTAS DE DESPESAS OPERACIONAIS:

(R\$ mil) Consolidado - Trimestre	3T09	3T08	AH
Despesas com Vendas	8.699	10.182	-14,57%
Ordenados e salários	2.098	2.398	
Comissões	844	2.563	
Propaganda e publicidade	111	210	
Frete e carretos	2.703	3.139	
Revisões e garantias	2.331	136	
Entregas e embarques	504	1.239	
Provisão p/créd.liq.duvidosa	66	496	
Outras	42	1	
(R\$ mil) Consolidado - Acumulado	30.09.2009	30.09.2008	AH
Despesas com Vendas	24.407	27.145	-10,09%
Ordenados e salários	7.993	7.611	
Comissões	4.274	5.681	
Propaganda e publicidade	407	623	
Frete e carretos	6.642	7.365	
Revisões e garantias	3.309	367	
Entregas e embarques	1.339	2.453	
Provisão p/créd.liq.duvidosa	375	1.624	
Outras	68	1.421	

(R\$ mil) Consolidado - Trimestre	3T09	3T08	AH
Despesas gerais e administrativas	20.747	24.752	-16,18%
Ordenados e salários	7.509	11.150	
Honorários de administradores	1.390	507	
Depreciação	634	1.099	
Manutenção e conservação	1.245	1.245	
Impostos, taxas e contribuições	747	795	
Honorários profissionais	3.722	3.941	
Aluguéis e condomínios	1.415	1.224	
Comunicações	807	873	
Provisões	187	703	
Viagens	658	981	
Legalizações	524	271	
Outras	1.909	1.963	

(R\$ mil) Consolidado - Acumulado	30.09.2009	30.09.2008	AH
Despesas gerais e administrativas	63.878	64.382	-0,78%
Ordenados e salários	23.767	25.569	
Honorários de administradores	3.468	2.375	
Depreciação	2.193	3.503	
Manutenção e conservação	3.772	3.760	
Impostos, taxas e contribuições	2.033	1.770	
Honorários profissionais	9.020	11.906	
Aluguéis e condomínios	4.574	3.344	
Comunicações	2.533	2.622	
Provisões p/contingencias	2.732	739	
Viagens	1.988	2.707	
Legalizações	1.563	1.175	
Indenizações	2.434	0	
Outras	3.801	4.912	

01545-8 BATTISTELLA ADM E PARTIC SA

42.331.462/0001-31

12.01 - COMENTÁRIO DO DESEMPENHO CONSOLIDADO NO TRIMESTRE

(R\$ mil) Consolidado - Trimestre	3T09	3T08	AH
Resultado Financeiro - resumo	(9.532)	(24.734)	-61,5%
Despesas Financeiras	(15.030)	(28.873)	
Receitas Financeiras	5.265	9.187	
Variação cambial líquida	233	(5.048)	

(R\$ mil) Consolidado - Acumulado	30.09.2009	30.09.2008	AH
Resultado Financeiro - resumo	(24.631)	(28.446)	-13,4%
Despesas Financeiras	(46.847)	(42.549)	
Receitas Financeiras	19.870	13.262	
Variação cambial líquida	2.346	841	

EBITDA

Considerando as consolidações da empresa Itapoá Terminais Portuários S.A., foi registrado no acumulado de 2009 EBITDA de 5,62 % da ROL.

Comparando as empresas controladas pelo Grupo Battistella, com exceção da Itapoá Terminais Portuários S/C Ltda., que encontra-se em fase pré operacional, registramos EBITDA de 7,41% da ROL no acumulado do 3T09 versus 5,47% em igual período de 2008, sob os mesmos critérios, com destaque para:

- Perda de 1,83 pontos percentuais no lucro bruto, em decorrência, principalmente, da maior competitividade no setor Veículos Pesados;
- Ganho de 1,35 pontos percentuais nas despesas operacionais, em decorrência de maior controle dos gastos;
- Ganho de 6,70% pontos percentuais referentes a ganhos de participações decorrentes de integralização de capital por terceiros.

DESEMPENHO ECONÔMICO FINANCEIRO – CONTAS PATRIMONIAIS – CONSOLIDADO

CAIXA, BANCOS E ENDIVIDAMENTO LÍQUIDO – Em virtude das fortes perdas financeiras decorrentes de operações cambiais passivas ocorridas no final do ano de 2008, não faz sentido a comparação do atual endividamento com o ano de 2008.

Abaixo, evolução das contas caixa e bancos e endividamento, ao longo do segundo e terceiro trimestre de 2009.

01545-8 BATTISTELLA ADM E PARTIC SA

42.331.462/0001-31

12.01 - COMENTÁRIO DO DESEMPENHO CONSOLIDADO NO TRIMESTRE

Para melhor compreensão, segregamos as contas da empresa Itapoá Terminais Portuários S.A.

(R\$ mil) Consolidado	2T09	3T09	Varição
Caixa e Bancos	308.454	279.092	(29.362)
Empresas Controladas	43.158	40.431	(2.727)
Itapoá terminais Portuários	265.296	238.661	(26.635)
Endividamento	562.090	581.736	19.646
Empresas Controladas	257.735	240.488	(17.247)
Itapoá terminais Portuários	304.355	341.248	36.893
Endividamento Líquido	(253.636)	(302.644)	(49.008)
Empresas Controladas	(214.577)	(200.057)	14.520
Itapoá terminais Portuários	(39.059)	(102.587)	(63.528)

Apesar do crescimento de 30% do endividamento líquido, tal efeito ocorreu pelos investimentos que estão sendo realizados na empresa Itapoá Terminais Portuários, ainda em fase pré operacional.

CLIENTES – Foi registrado, nos 09 primeiros meses de 2009 o giro líquido de clientes de 47 dias versus 50 dias em igual período de 2008. Houve necessidade de maior prazo aos clientes, principalmente nos setores florestal e distribuidora, ocasionando a redução dos resultados da Companhia, pela diminuição do giro de clientes.

FORNECEDORES – Foi registrado nos 09 primeiros meses de 2009 o giro líquido de fornecedores de 25 dias versus 09 dias em igual período de 2008, ratificando o compromisso da Companhia em reduzir o capital investido nos negócios.

ESTOQUES – Foi registrado nos 09 primeiros meses de 2009 o giro de estoques de 32 dias versus 36 dias em igual período de 2008, ratificando o compromisso da Companhia em reduzir o capital investido nos negócios.

PERSPECTIVAS PARA 2010

Estamos confiantes no crescimento da economia brasileira, em específico nos setores de infra-estrutura, com o conseqüente crescimento dos negócios nos referidos setores - Veículos Pesados e Energia Auxiliar.

Diante do atual endividamento bancário, não adequado para o perfeito equilíbrio patrimonial e de resultados da Empresa, estamos trabalhando na venda de ativos operacionais e não operacionais necessários para equalização do referido equilíbrio.

01545-8 BATTISTELLA ADM E PARTIC SA

42.331.462/0001-31

12.01 - COMENTÁRIO DO DESEMPENHO CONSOLIDADO NO TRIMESTRE

DESEMPENHO ECONÔMICO FINANCEIRO POR SETORES

ORGANOGRAMA SOCIETÁRIO 30/09/2009

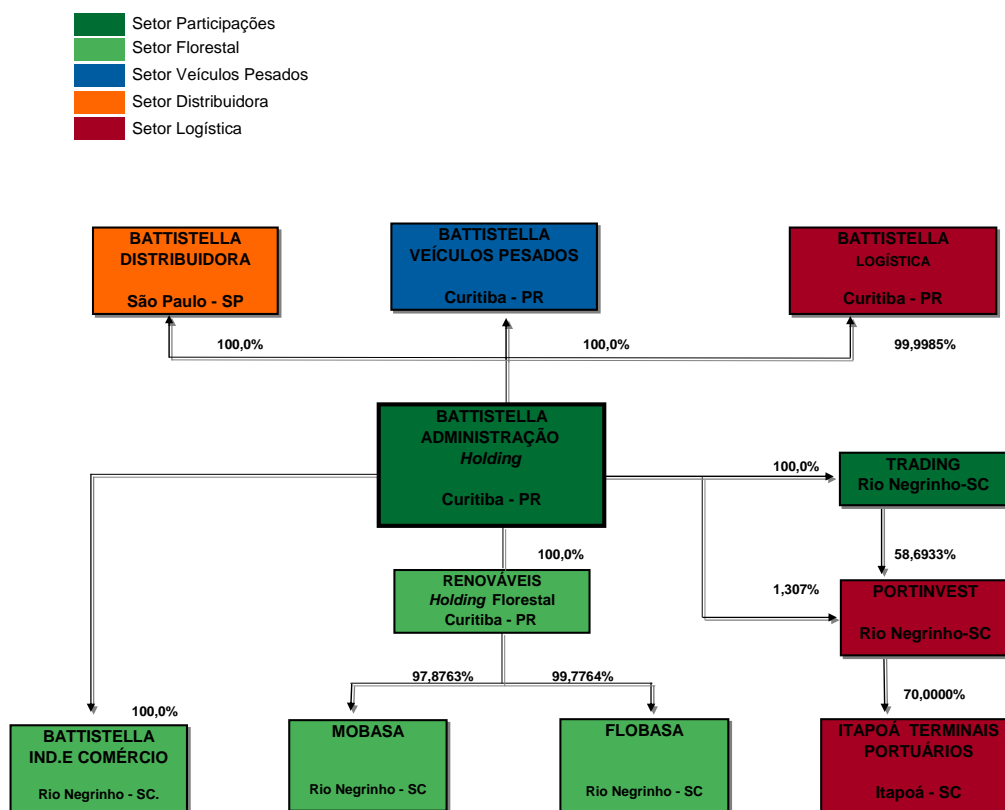

SETOR FLORESTAL

Composto por três unidades negócio:

- Silvicultura
- Logística florestal
- Industrialização de componentes de madeira

Silvicultura e Logística Florestal – Apesar da forte crise que assola o setor, o modelo Battistella de gestão, vem trazendo bons resultados, conseguindo manter suas atividades respeitando o ciclo de auto sustentação das florestas próprias e mantendo os investimentos em suas atividades com custo inferior ao que praticava no ano anterior.

01545-8 BATTISTELLA ADM E PARTIC SA

42.331.462/0001-31

12.01 - COMENTÁRIO DO DESEMPENHO CONSOLIDADO NO TRIMESTRE

Principais ações:

- Expressiva ampliação da carteira de clientes pelo mapeamento e cobertura multi-setorial de mercado, em maior raio geográfico e com controle de relacionamento via sistema solução de CRM;
- Preparação da unidade para operar em dias de chuva, mesmo com restritivas que aumentam custos – mecanização especializada para operação em terrenos íngremes e com maior produtividade para atuar áreas pequenas de colheita;
- Preparação de oferta de diferentes produtos (diâmetros de toras separadas em mix quase 03 vezes maior que os principais concorrentes), atendendo cada cliente de forma adequada de acordo com sua necessidade/aplicação e;
- Intermediação de relevante volume de florestas de terceiros.

Industrialização de componentes de madeira - A crise no setor de derivados de madeira impôs resultados negativos à unidade, principalmente pela forte exposição que tinha em produtos de exportação, tendo que vender seus estoques a preços bastante inferiores ao período pré-crise.

Estamos remodelando a unidade, adequando-a para a atual realidade de mercado.

SETOR FLORESTAL

RECEITA OPERACIONAL LÍQUIDA – O setor registrou R\$ 86 milhões de receita operacional líquida nos 09 primeiros meses de 2009 versus R\$ 90 milhões em igual período de 2008, com queda de 5,47%.

MARGEM BRUTA % ROL - O setor registrou 18 % no acumulado 2009 versus 16% em igual período de 2008.

SETOR VEÍCULOS PESADOS

Composto por 03 unidades de negócio:

- Veículos Novos
- Veículos Seminovos
- Peças e Serviços.

01545-8 BATTISTELLA ADM E PARTIC SA

42.331.462/0001-31

12.01 - COMENTÁRIO DO DESEMPENHO CONSOLIDADO NO TRIMESTRE

Veículos Novos – Responsável pela venda de caminhões novos Scania. Composta por concessionárias espalhadas pelos estados de SC e PR, com 16% do mercado de caminhões Scania no Brasil.

Apesar da maior competitividade no setor, o mercado de caminhões novos continua aquecido, permitindo, em 2009, a realização de vendas, em unidades, apenas um pouco aquém que o excelente ano de 2008.

Veículos Seminovos - Unidade responsável em dar liquidez a caminhões semi-novos dados como parte de pagamento na compra de veículos novos. Busca também ser referência na precificação de caminhões seminovos.

As fortes oscilações de mercado, bem como as baixas margens normalmente praticadas, têm dificultado a realização de resultados positivos nessa unidade.

Peças e Serviços – Unidade responsável pela operação das concessionárias. Graças ao novo modelo de gestão Battistella, separando a unidade Peças e Serviços da de Veículos Novos, com foco na redução de despesas, maior giro nos estoques e excelência no atendimento aos clientes, a unidade de Peças e Serviços começou a mostrar bons resultados, fazendo dessa unidade um novo centro de lucro e geração de caixa positivo.

Segundo a Scania, o modelo de gestão Battistella na unidade de Peças e Serviços é referência mundial, tendo recebido a maior nota no quesito “qualidade nos serviços”.

SETOR VEÍCULOS PESADOS

RECEITA OPERACIONAL LÍQUIDA – O setor registrou R\$ 355,4 milhões de receita operacional líquida nos 09 primeiros meses de 2009 versus R\$ 394,7 milhões em igual período de 2008, com queda de 9,95%.

MARGEM BRUTA % ROL - O setor registrou 12,90 % no acumulado 2009 versus 15,5% em igual período de 2008.

01545-8 BATTISTELLA ADM E PARTIC SA

42.331.462/0001-31

12.01 - COMENTÁRIO DO DESEMPENHO CONSOLIDADO NO TRIMESTRE

SETOR DISTRIBUIDORA

Composto por duas unidades de negócio:

- Energia Auxiliar – EA
- Mecânica, Transmissão e Potência - MTP.

Energia Auxiliar – EA - Trabalha com a mais completa linha de produtos do setor: grupos geradores de fabricação própria, baterias estacionárias, *no-breaks*, sistema de corrente contínua e célula de hidrogênio, além de serviços de manutenção preventiva e corretiva.

A unidade tem mantido uma evolução bastante satisfatória nos resultados, principalmente se comparada aos anos anteriores e a atual situação de mercado.

A integral aplicação do seu plano de mercado baseado no novo modelo operacional e de posicionamento de mercado iniciado em 2007 e concluído em meados de 2008, mostrou sua eficácia mesmo durante os meses mais severos de crise de mercado. Uma equipe de vendas recomposta, com novos métodos de cobertura e atuação no mercado, com remuneração variável agressiva, mudanças de métodos, sistemas, organização, pessoas e relacionamentos áreas de engenharia e produção, proporcionaram o crescimento de mais de 100% ao longo dos dois últimos anos.

Mecânica, Transmissão e Potência – MTP- Certificada pelos principais fornecedores do segmento, reconhecida como a maior distribuidora brasileira de rolamentos SKF conta com estrutura completa de atendimento em serviços, com estoques estrategicamente distribuídos em várias regiões do Brasil.

Apesar dos esforços para redução de despesas que permitem hoje a unidade trabalhar com um ponto de equilíbrio operacional mais baixo que o ano de 2008, a fraca demanda por manutenção industrial em 2009 e a necessidade de manutenção de estoques, não tem permitido a MTP trabalhar com resultados satisfatórios.

SETOR DISTRIBUIDORA

RECEITA OPERACIONAL LÍQUIDA – O setor registrou R\$ 88,4 milhões de receita operacional líquida nos 09 primeiros meses de 2009 versus R\$ 85,7 milhões em igual período de 2008, com crescimento de 3,18%.

MARGEM BRUTA % ROL - O setor registrou 20,58 % no acumulado 2009 versus 15,85% em igual período de 2008.

01545-8 BATTISTELLA ADM E PARTIC SA

42.331.462/0001-31

12.01 - COMENTÁRIO DO DESEMPENHO CONSOLIDADO NO TRIMESTRE

TERMINAL PORTUÁRIO DE ITAPOÁ

Empresa em fase pré operacional, da qual a Companhia tem participação indireta de 42%, conforme a seguinte estrutura societária:

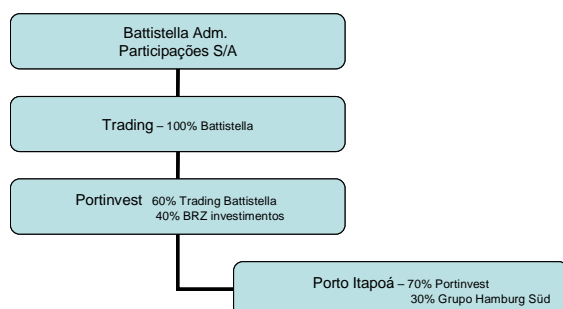

Localizado no litoral norte do estado de Santa Catarina, as operações do Porto estão previstas para iniciar no segundo semestre de 2010.

Com investimento total na ordem de R\$ 450 milhões para conclusão da fase 01, o Porto de Itapoá está situado em águas abrigadas na Baía da Babitonga, na divisa dos estados de SC e PR.

Os recursos necessários para realização da fase 01 já foram captados via CCB de R\$ 330 milhões.

Na fase 01, terá capacidade instalada para movimentar 300 mil contêineres ano, com condições adequadas para operação de navios de grande porte, em face do seu calado natural de 16 metros.

01.01 - IDENTIFICAÇÃO

1 - CÓDIGO CVM 01545-8	2 - DENOMINAÇÃO SOCIAL BATTISTELLA ADM E PARTIC SA	3 - CNPJ 42.331.462/0001-31
---------------------------	---	--------------------------------

09.01 - PARTICIPAÇÕES EM SOCIEDADES CONTROLADAS E/OU COLIGADAS

1 - ITEM	2 - RAZÃO SOCIAL DA CONTROLADA/COLIGADA	3 - CNPJ	4 - CLASSIFICAÇÃO	5 - % PARTICIPAÇÃO NO CAPITAL DA INVESTIDA	6 - % PATRIMÔNIO LÍQUIDO DA INVESTIDORA
7 - TIPO DE EMPRESA	8 - NÚMERO DE AÇÕES DETIDAS NO TRIMESTRE ATUAL (Mil)		9 - NÚMERO DE AÇÕES DETIDAS NO TRIMESTRE ANTERIOR (Mil)		
01	BATTISTELLA INDÚSTRIA E COMÉRCIO LTDA EMPRESA COMERCIAL, INDUSTRIAL E OUTRAS	84.933.118/0001-62	FECHADA CONTROLADA 97.691	100,00	100,00 97.691
02	BATTISTELLA PART. E REC. RENOVÁVEIS S/A EMPRESA COMERCIAL, INDUSTRIAL E OUTRAS	03.984.709/0001-67	ABERTA CONTROLADA 69.972	100,00	100,00 69.972
03	BATTISTELLA VEÍCULOS PESADOS LTDA EMPRESA COMERCIAL, INDUSTRIAL E OUTRAS	84.933.878/0001-70	FECHADA CONTROLADA 25.572	100,00	100,00 25.572
04	MODO BATTISTELLA REFLOREST. S/A-MOBASA EMPRESA COMERCIAL, INDUSTRIAL E OUTRAS	44.021.145/0001-44	INVESTIDA DA CONTROLADA/COLIGADA 18.336	97,90	97,90 18.336
06	FLORESTAL BATTISTELLA S/A-FLOBASA EMPRESA COMERCIAL, INDUSTRIAL E OUTRAS	84.958.347/0001-31	INVESTIDA DA CONTROLADA/COLIGADA 12.686	99,78	99,78 12.686
07	BATTISTELLA TRADING S/A - COM INTER EMPRESA COMERCIAL, INDUSTRIAL E OUTRAS	84.935.717/0001-15	FECHADA CONTROLADA 8.249	100,00	100,00 9.124
08	ABADIR DISTR IMP.ROLAM PEÇAS LTDA EMPRESA COMERCIAL, INDUSTRIAL E OUTRAS	67.122.747/0001-93	FECHADA CONTROLADA 18.339	100,00	100,00 16.539
09	MAQUIGERAL IND.COM.MÁQUINAS LTDA EMPRESA COMERCIAL, INDUSTRIAL E OUTRAS	67.122.762/0001-31	FECHADA CONTROLADA 27.666	100,00	100,00 27.366
10	PORTINVEST PARTICIPAÇÕES S/A EMPRESA COMERCIAL, INDUSTRIAL E OUTRAS	07.030.611/0001-21	FECHADA CONTROLADA 17.575	60,00	60,00 17.575

01545-8 BATTISTELLA ADM E PARTIC SA

42.331.462/0001-31

21.01 - RELATÓRIO DA REVISÃO ESPECIAL - SEM RESSALVA

RELATÓRIO DE REVISÃO DOS AUDITORES INDEPENDENTES

Aos

Acionistas e Administradores da
BATTISTELLA ADMINISTRAÇÃO E PARTICIPAÇÕES S.A.
Curitiba - PR

1. Revisamos as informações contábeis contidas nas Informações Trimestrais - ITR (individuais e consolidadas) da Battistella Administração e Participações S.A. ("Companhia") e de suas controladas, referentes ao trimestre findo em 30 de setembro de 2009, compreendendo os balanços patrimoniais, as demonstrações do resultado, as notas explicativas e o relatório de desempenho, elaborados sob a responsabilidade de sua Administração.
2. Nossa revisão foi efetuada de acordo com as normas específicas estabelecidas pelo IBRACON - Instituto dos Auditores Independentes do Brasil, em conjunto com o Conselho Federal de Contabilidade - CFC, e consistiu, principalmente, em: (a) indagação e discussão com os administradores responsáveis pelas áreas contábil, financeira e operacional da Companhia e de suas controladas quanto aos principais critérios adotados na elaboração das Informações Trimestrais; e (b) revisão das informações e dos eventos subsequentes que tenham, ou possam vir a ter, efeitos relevantes sobre a posição financeira e as operações da Companhia e de suas controladas.
3. Com base em nossa revisão, não temos conhecimento de nenhuma modificação relevante que deva ser feita nas informações contábeis contidas nas Informações Trimestrais referidas no parágrafo 1 para que estas estejam de acordo com as práticas contábeis adotadas no Brasil e normas expedidas pela Comissão de Valores Mobiliários - CVM, aplicáveis à elaboração das Informações Trimestrais.
4. Conforme mencionado na nota explicativa nº2, em decorrência das mudanças nas práticas contábeis adotadas no Brasil durante 2008, as demonstrações do resultado referentes ao trimestre findo em 30 de setembro de 2008, apresentadas para fins de comparação, foram ajustadas e estão sendo reapresentadas, como previsto na NPC 12 - Práticas Contábeis, Mudanças nas Estimativas Contábeis e Correção de Erros, aprovada pela Deliberação CVM nº 506/06.

Curitiba, 23 de novembro de 2009.

DELOITTE TOUCHE TOHMATSU
Auditores Independentes
CRC nº 2 SP-011.609/O-8 F-PR

Cosme dos Santos
Contador
CRC nº 1 RJ-078.160/O-8 T-PR

01.01 - IDENTIFICAÇÃO

1 - CÓDIGO CVM 01545-8	2 - DENOMINAÇÃO SOCIAL BATTISTELLA ADM E PARTIC SA	3 - CNPJ 42.331.462/0001-31
---------------------------	---	--------------------------------

ÍNDICE

GRUPO	QUADRO	DESCRIÇÃO	PÁGINA
01	01	IDENTIFICAÇÃO	1
01	02	SEDE	1
01	03	DIRETOR DE RELAÇÕES COM INVESTIDORES (Endereço para Correspondência com a Companhia)	1
01	04	REFERÊNCIA DO ITR	1
01	05	COMPOSIÇÃO DO CAPITAL SOCIAL	2
01	06	CARACTERÍSTICAS DA EMPRESA	2
01	07	SOCIEDADES NÃO INCLuíDAS NAS DEMONSTRAÇÕES FINANCEIRAS CONSOLIDADAS	2
01	08	PROVENTOS EM DINHEIRO	2
01	09	CAPITAL SOCIAL SUBSCRITO E ALTERAÇÕES NO EXERCÍCIO SOCIAL EM CURSO	3
01	10	DIRETOR DE RELAÇÕES COM INVESTIDORES	3
02	01	BALANÇO PATRIMONIAL ATIVO	4
02	02	BALANÇO PATRIMONIAL PASSIVO	6
03	01	DEMONSTRAÇÃO DO RESULTADO	8
04	01	04 - DEMONSTRAÇÃO DO FLUXO DE CAIXA	10
08	01	BALANÇO PATRIMONIAL ATIVO CONSOLIDADO	11
08	02	BALANÇO PATRIMONIAL PASSIVO CONSOLIDADO	13
09	01	DEMONSTRAÇÃO DO RESULTADO CONSOLIDADO	15
11	01	11 - DEMONSTRAÇÃO DAS MUTAÇÕES DO PATRIMÔNIO LÍQUIDO CONSOLIDADO DE 01/07/2009 a 30/09/2009	18
11	02	11 - DEMONSTRAÇÃO DAS MUTAÇÕES DO PATRIMÔNIO LÍQUIDO CONSOLIDADO DE 01/01/2009 a 30/09/2009	19
06	01	NOTAS EXPLICATIVAS	20
07	01	COMENTÁRIO DO DESEMPENHO DA COMPANHIA NO TRIMESTRE	47
12	01	COMENTÁRIO DO DESEMPENHO CONSOLIDADO NO TRIMESTRE	48
13	01	PARTICIPAÇÃO EM SOCIEDADES CONTROLADAS E/OU COLIGADAS	58
21	01	RELATÓRIO DA REVISÃO ESPECIAL	59
		BATTISTELLA INDÚSTRIA E COMÉRCIO LTDA	
		BATTISTELLA PART. E REC. RENOVÁVEIS S/A	
		BATTISTELLA VEÍCULOS PESADOS LTDA	
		MODO BATTISTELLA REFLOREST. S/A-MOBASA	
		FLORESTAL BATTISTELLA S/A-FLOBASA	
		BATTISTELLA TRADING S/A - COM INTER	
		ABADIR DISTR IMP.ROLAM PEÇAS LTDA	
		MAQUIGERAL IND.COM.MÁQUINAS LTDA	
		PORTINVEST PARTICIPAÇÕES S/A	/59